大邱 一番四月末三三圓一六 ▲二番四月末三圓一一より〇六▲ 三番四月末三圓〇七よ〇三▲四

後場引締り…らず前場の手口かかりし…新は…大阪四圓十六錢…對し七圓九十錢

十錢高▲安取十錢安

京取短期後場

大阪長期取引（後場）

大阪短期取引（後場）

大阪短期歩み

▲前場▲大新一〇七二〇（寄）一

手口と歩み

▲京取（前場手口）白井　金券ウ

大株カイ五十枚

▲京取（前場歩み）三六二〇（寄）

市內版

京城日報

（朝夕刊合せて十二頁）

朝鮮語研究會編纂

朝鮮文朝鮮語講義錄

（購讀部あり）

（◎二冊一圓◇六冊二圓八十錢◇全卷（十二冊）七圓）

本講義錄は內鮮專門大家十數氏が過去一ヶ年間に亘り發音・文法・會話・讀方文範・書翰文・學習上の注意等に付懇切に解說されたものであつて、以上は總て朝鮮語の基礎を爲すのであるから、朝鮮語を學ばんとする者は必ず一卷を坐右に備へざるべからざるものである。殊に本書には大正十年以來施行された總督府各種試驗問題・各警察部・各憲兵隊の通譯兼掌試驗問題等を全部掲載し、これに正確な譯文を附してあるから朝鮮研究者の參考資料として最適のものであつて、去年施行の第三種試驗合格者は本講義錄讀者が多數であつたと總督府朝鮮語試驗委員長から發表された程である。

◎朝鮮文朝鮮語講義錄合本發賣（上中下三卷・總クロース金文字入・美裝・一組九圓五十錢送料五十錢）

월간잡지

朝鮮語

第六號（四月號）出づ　一部四拾壹錢

（◇四ヶ月分一圓六十錢◇六ヶ月分二圓四十錢◇一年分四圓卅錢）

京城府黃金町三　朝鮮語研究會

電話本局一五七〇番・振替京城一三二四七番

効力第一

美味しさは勿論御徳　ひなつてお徳につく　味の素さへあれば　お料理は天下一品

宮內省御用品　文化的調味料

味の素

味の素本舖　鈴木商店

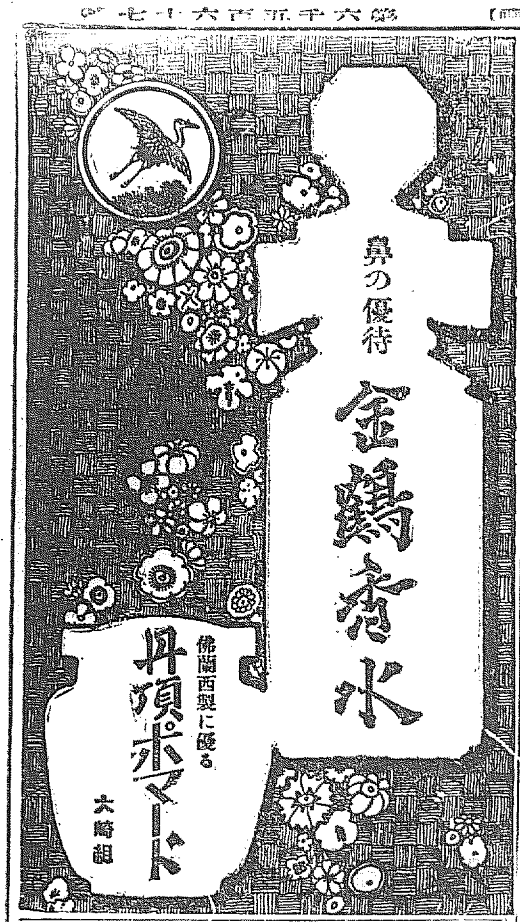

鼻の優待

金鷄香水

佛蘭西製に優る　丹頂ポマード

大崎組

技術ハ全鮮一

寫眞館

京城鮮銀前向ヒ左三階

エム寫眞館

鳩

天下三冠タル筆墨

二号天祐　十五錢

六六峰　廿五錢

三号天祐　十錢

鳩印　五十錢

櫻印　壹圓

以上五種ハ現型二分ノ一　內地送料十二錢

宮內省御用達　香筆墨　歐米文具　鳩居堂

京都寺町　振替大阪六三六番　電話上一〇九・一一〇番

瓶の御注文は迷はずに

畑硝子製造所へ

品質本位確實　迅速價格低廉

京城…

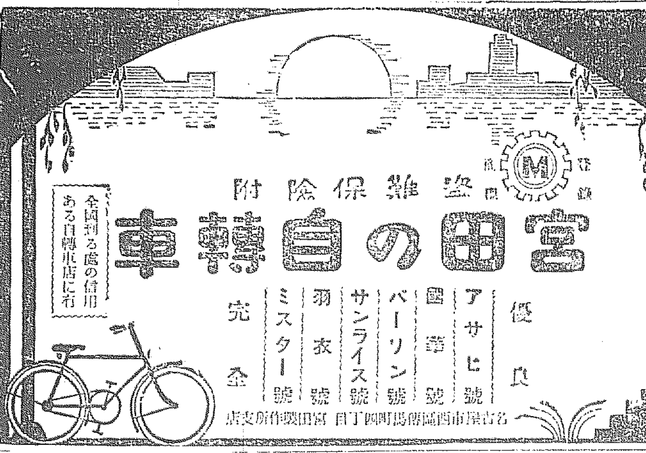

盜難保險附

宮田の自轉車

全國到る處の信用ある自轉車店に有

優良　アサヒ號　國華號　パーリン號　サンライス號　羽衣號　ミスター號　完全

名古屋市西區…宮田製作所支店

各種

京釜線烏致院　朝鮮興農園

定價表申込次第進呈

洋鐵鋼鐵道船舶　建築材料其他工業諸器械附屬品商

角野商店

釜山幸町　振替京城…九一番

▲宇王殿御用　模範

全乳

▲鐵道御用病院

大正家畜衛生研究所主催

東亞牧場

（電話五二番）

注意！

宮內省及東宮御所の御用品

發明特許權五種應用

仁丹の體溫計

再度嚴正なる檢査を經たる絕對優秀品は獨り本品のみ

消化と毒けし

仁丹

金言　才學徒備するも德なくんば輕蔑を免れず（シーグールズ）

●三輪井上兩博士御方劑　原藥の精選を生命とす

懷中良藥

木の芽立ち仁丹活用のシーズンに入る

仁丹を增量せる七十錢包に添附す

鏡付クツプ形容器實物圖

新らしい學理から生れた

仁丹のハミガキ

●メンソール（登錄商標）を增量し氣持ち良き強き清凉味に特製す！

●他品との御比較を特に冀ふ

京城日報　自由主義的無產政黨

一

去る五日大阪に生まれた勞働農民黨は、今のところ前後の肥立ちよく、健全に育ちつゝある。我國最初の無產政黨たる農民勞働黨が、昨年十月一日結黨式の即夜禁止を命ぜられて以來滿四ヶ月、この出生を見るに至つたのである。政府はこれに對して頗る慎重の態度を執り、格別干渉する意思を持たぬやうだが、成る程その綱領並に政策を見ても、前のとは大分違つて穩健になつてゐるし、第一その構成分子に共產系統は絶對に排除され、社會主義的政黨といふよりは寧ろ自由主義的政黨といつた方が適當である。これならば充分に無產階級の政黨勢力を利用して無產階級の解放に用ひうると同時に、既成政黨もこれを味方になして、余りに階級爭鬪的に傾斜する無產階級を指導しようといふ希望をいだくであらう。少くとも政府は多分その積りだらう。

二

實際我國の政治的現實に照して其の漸進的政治に必要なのは、既成の自由主義的勢力の擡頭である。英國における自由黨の衰頽は、自由主義の衰へたのではなく、自由主義の實現によつて自由黨の使命が完了したからである。しかして英國に自由主義的色彩の豐富な勞働黨が保守黨と對立して、共產黨などいふものが全然其勢力を振ふことが出來ないのは、この自由主義が英國に普遍化し保守黨さへもダイハーヅと稱する頑冥者流を除く外は自由化してゐるためである。いひ換れば英國が赤化しない如く、ファシスト化しないのは、自由主義的空氣の充ち滿ちてゐるためである。のみならず、英國の勞働黨が何ゆゑに僅々二十余年間に一大勢力となつたかといふに、無論主として普選による無產階級の政治的解放の結果には相違ないが、しかも國民の全部に自由主義的思想が成熟して、自然により一歩を進んだ勞働黨の政策を歡迎する氣運を醸成したものに外ならぬ。即ち自由黨の開拓した政治的耕土に勞働黨が成長したといつてもよい。

三

然るに我國の政治は、まだ〳〵自由主義的空氣が極めて稀薄である。既成政黨のいづれも、その政策には何等の系統的思想の存在を見ない。自由主義も帝國主義も雜然として不統一に同居してゐるに過ぎない。國民の思想も眞の自由主義的洗禮を浴びてゐない。この自由主義的空氣の稀薄なところには、どうも過激思想の極めて燃え易いのである。即ち極端は極端を呼んで、官僚的勢力の余りに強い國は、急進的勢力が勃興し易いのである。世界各國の實例を見てもそれを證明してゐる。この意味にて勞働農民黨が自由主義的色彩を多量に帶びて生まれたのは、無產階級のためといふよりは、日本の政治的革新のために喜ぶべきであると思ふ。

手もつけられぬ騷亂裡に延會す

問題の中野案で

四度開會されても混亂するのみで院外では流血の慘事　醜態を演じた衆議院本會議

【東京電話】十一日の衆議院本會議は定刻より遲るゝこと二十數分、各派は入場しても議場なんとなくザワつき憲本政三派は互ひに往復して何事か打合せをなす一時二十七分粕谷議長着席直に開會を宣す議事日程に入るや

湯淺凡平氏（新）　昨日の本會議で議長が延會の宣告をなしたるは如何なる法規及慣例に基くものであるか

とて中野代議士問題の決議案が緊急動議として上程され討論時間の余裕が約一時間半あるに拘らず延期したのをせめかつ本日の議事日程第一に同決議案をあげたには如何なる理由に基づくかと議長の答辯を求めたが、この時紫安新九郎氏（政）突如起ち休憩の動議を提出すれば本黨側はこれに反對したが採決の結果紫安氏の動議成立して一時四十分休憩となる、午後二時二十二分各派間の交渉纏り再開、冒頭湯淺氏の質問に對して

粕谷議長　御質問は法規解釋の點について尙ほ研究の餘地があるので更にこれを考究する考へである、昨日の延會宣告についてはこれを必しも將來の先例とせぬやう注意する

と答へ直に日程に入り數日來の懸案たる決議案

中野正剛の反省自決に關する件

（望月圭介氏外一名提出）を上程し政友會の拍手に送られて

牧野良三氏（政）登壇しまづ案の主文を朗讀し、過般中野正剛氏が摘發した田中、山梨兩大將の機密費問題に關する言議は事實無根と判明したる點を指摘し、中野君は憲政會閣僚が斯く斷言するに際し如何なる態度を採らんとするか、然も與黨は自發的に中野君を處斷することを避け却つて本案と詭つて本案の上程を阻止せんと試みたと攻撃するや憲本兩派はごう〳〵と騷ぎ出し政友會は割るゝばかりの喝采を浴びせる更に

牧野氏　中野君にして苟しくも公人としての面目を理解した人としての

廉恥心を有するならば

夙に自決すべきである、議案由根の今日の如きに際し無根の材料をもつて議場の問題とするは何等か陋劣な動機がなくてはならぬ、中野君は我軍隊に國民的疑惑を與へるを目的として斯かる無根の事實を利用したものである

と述べ軍部の攻撃に赤化宣傳と脈絡あるを仄めかし憲政會を激昂せしめる政友會派の猛然たる野次交換に牧野氏聲細樣はず

中野君は赤露の宣傳紙上に寄稿し更にアントノフより金十萬圓を貰ひ赤化宣傳に努めてゐる、吾々は此の證據により更に調査をすゝめたところ中野君は更に露西亞各地の新聞にも同じく寄稿してゐるのを知り得た、政府も亦此事實を知悉し豫算分科會で俵次官より答辯をなした

とて速記錄を讀み上げれば憲政會はしきりに騷ぐ

牧野氏　中野君は此の露西亞新聞に對する寄稿は革新倶樂部時代の演說の飜譯と辯解するがこれは中野君が秋田縣でレーニズムの講演をなして問題を起したものである

と叱咤し更にアントノフとの關係を述べて

中野君はアントノフの質問に對し

日本の將來

はデモクラシーと共產主義の二股をかけて行くと答へてゐる

と述べ更に中野君と第三インターナショナルの關係を仄めかし更に昨秋中野君が支那旅行をなしたる際の行動に言及し

中野君が我陸軍に對し虛僞の宣傳をなしこれを攪亂せんとする魂膽はこれにより思ひ半ばに過ぎるものがあらう

と喝破して降壇、これに對し質問ありとて

田淵豐吉氏（無）　本案が通過せねば提出者は如何にするや、又牧野君の說明の如き事實があるなれば何故これを告發して司法權の措置に委せぬか、若し此案が通過せない時は吾々すべき決心があるか、又政府は中野君と露西亞との關係について如何に見るか

牧野氏　本案の通過は余の確信するところである、從つて中野君は

自から處決すべきである

若し通過せねばこれを拒否した議員諸君の責任である

といふや憲政會と本黨は俄に湧きたちしきりに咆哮するも構はず

吾々は徒らに告發せんとするものでない、偏へに政治的良心をもつて中野君に行動せしめるのである

俵次官　先の豫算分科會で詳細に述べてあるからここでは繰返さぬ

といふや與黨側に『ヤレ〳〵』と迫り思ひ直したが

俵次官　牧野君の引用した答辯速記を讀みあげ、三宅博士や中野君が斯かることをしようとは到底想像し得ぬと云つたのである

と政友會の彌次を浴びながら結ぶ次いで本田司法次官簡單に決して牧野君のいふ如き事實はないと答へこの時議事進行につき發言を求めた

松田源治氏（本）　牧野君は本案が通過せぬ時の責任は否決した議員にあると云はれたが院議は綜括的の意味を有しこれが否決さるゝも矢張り牧野君も從はねばならぬ

同君の言は穩當を缺く

とみらるゝから議長から取消を命ぜられたい

牧野氏　余の述べた意味は本案に反對する諸君は國民に政治的責任を負ふべしと云ふのである、若し本案が委員に附託されたならばその際詳細に說明する

松田氏　私は牧野君に質問をしたのではない、議長の注意を喚起したのである

といふや政友會は『政府の提灯もち』と罵り喧騷を極むる

粕谷議長　牧野君の述べた意味は國民に對し責任を負はねばならぬと云ふにあつた

と答へたが松田氏承服せず政友會の怒號の裡に速記錄調査の必要あるにより暫時休憩すべしとの動議を提出したが、徹底せず議長採決せんとするや『なんの動議か』といきりたち青木、頭本その他の諸氏が壇上にかけ上り形勢物々しく見へたが、やがて休憩の動議となり採決の結果大多數で休憩となる、午後四時五十三分再度開會するや

松田源治氏（本）　牧野良三氏の演說速記錄を讀み上げ牧野君の說に依れば吾々が此案を否決すれば赤化宣傳者となるやうに云つて居るが之れは曾て先例を見ざる不穩の言葉であるから議長より牧野君に取消しを命ぜられたい

と述べて降壇するや議長は牧野氏に取消すや否やを問ふ

牧野氏　議員は常に國民に對して重大なる責任を負ふて居るからである、解散を恐れて徹底的所信を行ける諸君とは聊か異る、私は憲法の精神に依り絶對に

取消す必要を認めぬ

と述べ政友會の喝采裡に降壇するや議事進行の發言を求めて

青木精一氏（政）　諸君が此案を否決するのは中野正剛君の非行を援助するものである、牧野君の述べたところは當然のことで諸君が此案を否決される場合には中野君と同樣の責任をとるべきはあたりまへではないか

といふや憲本は議事進行にあらずとて頻に彌次る、議長注意を與ふ

青木氏　斯くの如き無意味なる動議を提出せんとする心事は蹂躙すべきである、政友會は斷じて取消しに贊成した者は一名もない、本黨總務川原茂輔君も牧野君の演說を聽いて中野君の犯罪を直覺した

といふや議事進行にあらずとて憲政、本黨兩派は騷擾を極め、青木氏の論旨は少しも議場に徹底せず怒號の間に

斯くの如き理不盡なる取消要求を撤回せない限り議事の進行は望まれない

議長　淸水市太郎氏より正規の贊成者を以て牧野君懲罰の動議が出た

と淸水氏を呼ぶ、淸水氏（本）登壇するや政友會はわめきたて卓を叩き床を踏みならして發言の餘地を與へず、議長は議題を繰返すも騷擾をさまらず、議場内は形容の出來ぬ醜態を演じ議長は遂に起立して議場の光景に鑑み暫時休憩すと宣して退場す時に六時十八分、この時憲政會和多利氏松田源治氏の膝に飛び込みなぐりかゝつたが守衞や多數議員に靜せられて果さず同時に議場内

到るところで兩派の格鬪が演ぜられやうとした

が守衞や議員に靜せられ退場の議長、淸水氏また辛く守衞にまもられて退場し事なきを得たが政友會は萬歳を三唱して退場す時に六時三十分、十時十分再度開會議長は淸水氏の懲罰動議を保す淸水氏は登壇せんとするや政友會側から海原淸平氏をはじめ憲政會和多利、山口義一氏等の猛者連が本黨の席に殺到して來て大混亂に陷らんとする際議長は振鈴を鳴らして議長席にたち上り

斯くの如き狀態では致し方ありませんから議院法第八十六條に依り本日の議事を中止し延會します

と宣言しさつ〳〵と退場すれば政友會側一齊に萬歳を唱へ憲本側は議長席を睨んで議場騷然たり時に十時十五分散會、後議院で本黨政友兩院外團の大亂鬪が演ぜられ負傷者を出した

鮮人の立法權に參與は時期尚早

政治能力が發達すれば內地の議會へ送りたいと首相答ふ

貴族院豫算總會【十一日】

【東京電話】十一日の貴族院豫算委員會は午前十時二十八分開會直に質問に入り

柳澤保惠伯　郡役所廢止行政整理各地方の統計機關および人口の緩和について質し

俵內務次官　今後北海道の收容力は凡そ八百萬人と考へて居る、而して岩手縣よりは人口收容力は優れりと解する、自作農減少に就ては國有未開地の外自作農創定のため拓殖局計畫を考へて居る

阪谷芳郎男（研）　沖繩の統治方法について內相に質問する、臺灣朝鮮の人民から毎年の如く請願書が本院に提出されるがその主旨とする處は特殊地に於ける立法權を利用して貰ひたいと云ふのであるが政府當局はその主旨を諒として近く憲法に抵觸せざる限り

或る程度の立法審議權を

附與するため研究するのが相當と認めるが政府は現在及び將來に於いて、この請願を如何に取扱ふ意志であるか、是等の運動に就いて政府は壓迫を加へつゝありとの噂さを聞くが此邊の事實如何、又沖繩縣民の負擔又は國庫の負擔額が他縣に比し均衡を失する事大なるを認むるのであるが此の狀態に到らない時に救濟するのが當然の事であるが事こゝに到つた以上速かに救濟するの意志なきか

若槻首相　朝鮮臺灣の人が立法權に參與することを希望するのは國運の進步にして從つて當然の次第であると思ふが、政府の見るところでは今日朝鮮臺灣の文化は

內地の如く發達を遂げたと思はぬ

されば其の時機が到來するまでは立法權の參與は尙早である、又政府は帝國議會外の特殊の議會を創設する考へは毛頭ないのである、彼等の文化が進步し政治能力が發達すれば內地の議會に代表を送る樣にしたい、次に沖繩縣の財政經濟狀態の不良な事は同感である、その原因を作つたのは一方に於いて前任知事の放漫なる財政計畫の結果と思ふが現在の知事は鋭意改革に努力して居るから間もなく常態に恢復するものと思ふ、又他方に於いては戰後砂糖價格の下落した事と重なる天災などの結果財政の破綻を來たしたのであるが政府は大いに事業を興し經濟的に救ふ所以なりと考へ鋭意努力中である

と答へ質問未了のまゝ午後零時五十分休憩

午後一時二十六分再開

永田秀次郎氏　全國の郡長の五分の四は郡役所廢止に反對である大部の不贊成に反し廢止の理由如何

首相　今日郡役所の事務は次第に範圍狹まり學事、兵事、勸業を司るのみ且つ交通の發達は政府に大廢止理由を與へた政府は實施に一年の猶豫期間を置い

永田氏　今郡役所の任務は法令の規程外に多い法令の規程事務が減少したと郡役所は不必要と云へぬ

首相　法令の規程事務以外は自治體に任すべきで之れは廢止反對の理由とはならぬ

服部一三氏　縣廳に地位する事務官を或る一ヶ所に常に出張せしむるは旅費等の關係から又地方實情に通ずる點に於て便宜に思ふが如何

首相　出張所設置の考へはない

森平兵衞氏　稅制整理にあたり何故減稅を行はぬか

と問ひ濱口藏相各種事情より不能の旨答へて四時四十分散會

小麥の增稅は國民虐めだ

なぜ修正に同意した

德川侯眞向より切り込む　貴族院本會議（夕刊續き）

【東京電報】＝夕刊より續く

斯波忠三郎男　而して造船は加工的工業中最も重要なる工業であるが明治四十三年改正當時の一噸十五圓がそのまゝとなつて居る、又染料十五年を超へずとあつたのを二十年を超へざるものと改正されてある、之は一例に過ぎないが政府には工業政策に關して確たる方針がない樣に思ふ自動車の如きも政府の所謂社會政策と矛盾があるやうである、次に關稅に關する常設委員會に關して大河內子の質問に對し大藏大臣の答辯があつたがこれまでもいろ〳〵の委員會が設けられて居るが多くは陳情委員會に過ぎない今後は委員の人選に注意されたい次に改正案にある、從價稅の標準は何によりて定められたか又メートル法を今回の改正に適用しなかつたか

片岡商相　お尤もの質問である、此の改正については大體先刻大藏大臣から御說明申上げた通り產業の

保護獎勵を根本義とした

のである、加工的工業の獎勵の重要なることは御說の通りで政府に於ても出來得る限り努力して居る、即ち現在發展の途にある產業は別として、將來試驗研究の機關を充實しその試驗により相當なるものを發見すればこれを中間試驗に移し以て民間工業の達成を期する方針である十五年度豫算には理化學研究所費を計上して居る、又大阪工業試驗所を開放して民間の研究に便ならしむるつもりである、斯くして各方面の研究を綜一し力を合せて斯業の發展をはかることにしたい、船舶稅についても不備があるとの御說については委員會に於て部分的に說明したいと思ふ、度量衡法の適用については大藏大臣よりお答へあると思ふ

濱口藏相　今回の改正は社會政策を加味すると云ふが決して自働車の例を申されたが政府に於ては自働車は交通機關として

稅率を低減するの至當

なることを考へたが一面自働車は運搬用とする關係上相當の保護を加へて居るから損益とした關稅委員會の人選については深く注意して實績を擧ぐることにする從價稅を重量稅に換算する差額の標準は大正十一年七月より同十二年六月迄の一ヶ年の平均に依る考へである、今回の改正に際してメートル法を適用することについては當分種々混雜を生ずることを慮つて從來の慣例によつたのである

田中館愛橘氏　從價稅を從量稅に改めるのは

甚だ滑稽

に陷ることがある、私は大學に寒暖計一本を携帶して稅をかけられたこともある、懐中用の双眼鏡一個を課べられたこともあり、之等は豆粕その他の重量のものと同樣に取られるのは外國に對しても不體裁ではないか

幣原外相　是は見方による事で外國でも寒暖計は從量稅となつて居る所もある

德川義親侯　生活必要品たる小麥の增稅は國民を苦しめる事になるが政府は衆議院の修正に同意したのは如何

早速農相　生產を保護し增殖を圖るために增率するのであるから是位いの增稅は差支へない

と答へかくて質問終了す八條隆正子の動議により十八名の特別委員に附託し次いで爾余の議題十七件を一括採擇に決し午後零時四十五分散會

中野氏査問の修正動議を出す

各派交渉會で三派から出す事に諒解成る

【東京電報】休憩中の各派交渉會ではまず牧野良三氏の懲罰動議を保決した後、局面を展開するため中野正剛氏の自決々議案に對して三派側から中野氏を査問會に附するといふ修正動議を出すといふことに各派の諒解が成つたので各派共代議士會を開き承認を求むることゝなり八時五分交渉會を終つた

足下からの鳥に政府は吃驚仰天

與黨の歲費値上の目論見取止め方を懇請

【東京電報】議員歲費を六千圓に値上げする法律案を憲政會佐藤庄氏は幹部の內諾と政友本黨各派有志の贊成により緊急上程の豫定であつたが、政府はこの問題につきあらかじめ何等諒解なく十日は始めてこの目論見を聞知し大いに狼狽したが、若槻首相は今朝町田總務を招致し政府は財政緊縮のため遞信、鐵道省の現業員の待遇未解決の際國家よりかゝる提案あるは社會政策と財政緊縮を主張する現內閣としては甚だ不面目であると右取やめ方を懇請し、なほ與黨がおさまらねば代議士會席上に濱口藏相を出席せしめてもよいと注意するところがあつた、この爲十一日臨時幹部會は大體右取やめに決したが黨員がをさまるや否やは甚だ疑問であるとし本日午後又は明朝總代議士會を開くはず

當分は日和見

機密費問題と陸軍最高幹部

【東京電報】陸軍機密費問題に關し宇垣陸相はじめ陸軍最高幹部においては輕擧をつゝしみ當分靜觀を持續することに申し合せてあるが本問題に對する國民の疑惑が增大して軍規に累をおよぼすに至る場合は機密費千四百萬圓は主として大正六年より十一年までの間に於ける極東政策の決定に基づくセミヨノフ、カルムイコフ、コルチヤツク、ホルワツト等の白系軍並にチエツク軍等に對する援助に費消されたものであるとてその當時の狀況を說明した參謀總長を通じ議員並に一般國民に發表して一般の誤解を解くべく努力する意向であると

王省長は歸任すまい

【奉天十一日發電】王永江氏辭職の件は張作霖氏これを聽許せりとの噂があるが張作霖は留任を希望しつゝあるので凡ゆる手段を以て留任せしめんとしつゝある昨十日は有無をいはせず連て來やうとの近者多數が錦州に赴いたが目的を果すを得なかつたので十二日は奉天國民代表々々錦州に赴くこととなつたが、王氏は到底留任せざるべしと支那當局はみて居る、しかうして後任については楊宇霆氏と說あるも彼は王氏との關係上後任に就任をなさずして中間に省長を擱いて樣子を見た上、決定するものと見られる、なほ十日から殷氏は省長の事務を統理した

理事會の討議險惡

聯盟成立以來の出來事

【ゼネヴア十日發電】十日開會の理事會の討議は聯盟成立以來最初の最も險惡を極めたものであつた、ブラジル代表は米國の加入を機として理事會より退くべしと稱し、エーデン代表はドイツ以外の理事國加入を斷然拒絶すべしとなし、英佛代表は交々聯盟の精神擁護のため各國の態度を緩和さるべきだとうつたへた

改造內閣は永續きせぬ

カ氏が起つか

【パリー十日發電】フランス政界にはブリアン改造內閣は單に氏を再びゼネヴアに出發させる方便に過ぎずして聯盟會議終了後、直に內閣は倒壞しカイヨー氏を首班とする後繼內閣が出現するものとみられてゐる

しなば茶

今度參謀總長に榮轉した鈴木軍司令官は日本國中に自己の邸宅といふものをもたぬそうだ▲大概中將とか大將とかになると東京に豪勢な自分の邸宅といふものを新築するが鈴木大將は面白い▲と同時に鈴木大將の高潔なる人格をうかゞふに十分である▲ところが御多分に洩れず參謀總長の官邸といふものがこれまで別に建築されて居ない▲これについて日本國中自分の邸宅をもたず官舍から官舍に移り住んだ鈴木大將もこんどばかりは大閉口▲仕方がないから東京のさる地に百五十圓とか二百圓とかの家賃を出して借家の交渉がすんだとかいふはなし▲參謀總長の官邸は是非とも鈴木大將によつて新築されねばなるまい▲十日の陸軍記念日は近年珍しい大風大雪で來賓も辛苦をなめた▲然し廿一年前のこの日こそこれくらいのなまやさしい苦心ではなかつた▲それを思へば何でもないばかりか今日では京城にもロシア領事館がありその領事も來賓として出席我國のために祝く〳〵一杯を擧げてくれる平和ぶりだ

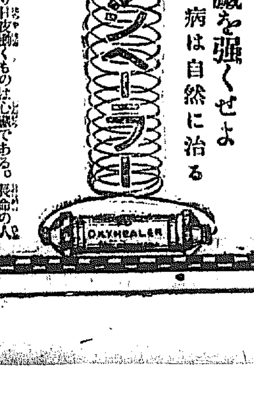

心臟を強くせよ　病は自然に治る

命のあらむ限り日夜働くものは心臟である。長命の人、強健の人、病氣に罹つても早く治る人、又重患をも不思議に切拔ける人々の心臟は大抵強いのだ。斯程に大切な心臟に世人は無頓着だ。其上近代生活は往々過食、美食、過勞、運動不足、又は休養不足等を伴ひ心臟を弱め易い。

心臟の弱くなるのは中々判り難い。悪いと思ふ時は既に遅いのが普通だ。最近歐米では心臟病は肺病より恐ろしく、その犧牲者も一層多い事を發見、其對策に忙殺されてゐる。この肝要な心臟を強く正しく働かすのがオキシヘーラーで、この器械によると凡ての病は樂に早く治る。その顯著な夥多の例は最新實驗（無料贈呈）で御覽下さい

東京市牛込區神樂町一ノ一　オキシヘーラー獎勵會

特約店　京城府瑞水洞一四七　白石元喜

ラヂオ　ニウトロン鑛石
感度鋭敏　所直感　檢波百二十哩
特約店　京城明治町一丁目　日瀛洋行

帝國女子藥學專門學校
▲出願四月三日限　▲學則及入學心得郵券二錢要
大阪市外守口町　電話守口六七番

新學期　生徒募集
社會の進歩に從ひ將來益々有望なる現代的新職業たる自動車界に雄飛せんとする者は斯界の權威本所に入學せよ目下入學の好期なり
新學期開始　參月十五日
詳細案內書は二錢切手封入御請求あれ（入學申込は本人の上京を要す）
京城府西崎町八番地（古市町停留所下車）
公認　朝鮮自動車研究所

果樹苗　定價表申越次第送呈　京畿道始興郡安養　興農園

京日案內
五號活字十五字詰五行一回金壹圓五十錢掲載毎二回金貳拾錢增　料金前納の事

特別　[illegible]　西大門町貳丁目　[illegible]社

電話　讓受度し　[illegible]

株券　[illegible]

金融　京城明治町一（東拓横通り）　電話二四三〇〇番　竹下金融部

恩給　[illegible]

古本　[illegible]

古本　[illegible]　文光堂書店

毛皮　[illegible]

毛糸　[illegible]

銃修　[illegible]

外務　[illegible]

採用　[illegible]

外交　員（二十五歲以上）[illegible]

招聘　[illegible]

恩給　[illegible]

恩給　[illegible]

特別案內

土地賣却（百八十坪）　南大門外目拔場所　[illegible]

[illegible]議員が [illegible]正道を奬勵しようと

[illegible]腕の要を[illegible] 衆議院の最高段者五段坂井大輔

べた[illegible]に議員の腕々を前に悠然と座し、そのため永岡、山下[illegible]る議員の武弱ならぬ武道を奬

崇る中野案
劈頭に上程するか否や

[illegible]本日の日程劈頭に上程する政友會の決議案に對し民政黨はこれを容認しようとするに拘ら[illegible]通過せし[illegible]と力み[illegible]

まげる 【ゼネヴア十日發電】ドイツ[illegible]

[illegible]を進めたいと述べた

味覺の朝鮮紹介

兩院のお歴々に鮮米を試食さす
議員さんの舌を通じて朝鮮紹介
鮮米で外米を壓迫

【東京特電】鮮米協會にては朝鮮米宣傳の爲め廿三日貴衆兩院内の食堂にて鮮米試食會を催すはずである

右について總督府農林課三井技師は語る「貴衆兩院の議員諸公が鮮米を食つてみてどんな感想を洩らすか……なるほど鮮米はうまい……舌づゝみならしながら賞讃的に賛成しやうことは主催者たる鮮米協會の大いに期待する所でありそれだけにこそ今更らしくもこの催しが企てられるのである

我田 引水ではないが昔と違つて今日の朝鮮米は内地米よりずつとうまい、殊に内地の北陸地房の米などに比べたら數等の差がある位だ、それにも拘らず色目のよくない朝鮮米をつかまへて『むい舌は朝鮮米をすゝつてるからだらう』などいふ認識の場合に出されるのは遺憾だ斷定にあはない論だ田舎江戸人は頑固な因習的氣性に富んでゐる

總督府技師 三井榮長氏

理由 もなく排斥しやうといふ惡い癖がありその爲に鮮米が改良された今日でも鮮米を惡いものだと信じてゐるらしい、しかし鮮米協會が生まれてから協會の鮮米努力の效果大いに與つて從來十七、八萬石位しか送り出されなかつたものが今日では年々五六十萬石にも増加ししかも成績の惡かつた東京を中心にその近在にも

關西では非常な歡迎
内地米として賣る
消費者に理解されぬ

關西地方ではつとに鮮米を用ひてゐたこれは關西人の嗜好に鮮米が適してゐる關係もありことに[illegible]の米は關西地方に歡迎されてゐたのであるしかしそれでも明かに鮮米の看板を出しては消費者側で喜ばない嫌いがあり關西人は鮮米を

内地 米の如くみせかけて賣捌いてゐるといふ有様だ、それでは鮮米が如何にうまくても消費者には一寸も理解されないことになりひとり中間に介在する商人のみがいゝことをしてゐることになつて朝鮮の農民達の利益は殆ど中間で食はれてしまひかつは鮮米移出力の上にも永久にわざはひされる所となるから何よりも第一に消費者の安心を嚊がなくては最後の目的を達しかねる譯だ今度の

議員 試食會のやうな企ても非常な効果があることゝ思ふ、そして年々四百萬乃至五百萬石の

鮮米 を鬱散しやうといふ移出力を以てゐる鮮米がどんどん内地に送つて外米移入の要をなくしてしまふ時節に到達する日も遠くはあるまいと考へるまた鮮米增殖がいよいよ實施され完全の域に達した場合は一千萬石の增産となりさうなると朝鮮は勿論内地でも米に不足するやうなことはまづもつて當分ないからうと思ふ

久邇宮殿下御參内

【東京電話】久邇宮同妃兩殿下は昨廿日熱海より御歸京あらせられたが今廿一日は宮中に參内して天機を奉伺あらせられた、東宮同妃兩殿下には御歸途[illegible]御機嫌を奉伺あらせられた

口論の果棍棒で毆る

府内大平通り二丁目[illegible]一七八支那料理屋[illegible]の兩名は去る六日[illegible]口論をはじめ[illegible]棍棒を[illegible]負はしたので本町署で十一日[illegible]

何といつても燃料が多い
毎月三萬噸を輸入し
六千餘屯を發送する

京城は物貨を吐き出す事が少くて取入れる事が多い、即ち鐵道局の統計によつて京城驛から列車で送り出しながら、三萬八千余屯の貨物を取入れて居る[illegible]料で殊に石炭は本年一月中に一萬三千五百五十八噸[illegible]

總數 の約[illegible]を占めて居る石炭は六割までは平壤その他から移入され[illegible]は滿洲内地から送られる米は三千百二十二屯、次ぎに多いのが[illegible]二千二百五十七屯のものが[illegible]

貨物 は殆ど鮮内から集まつて鮮内で消化されるもので僅かに地方から受けた貨物[illegible]

京城に電氣學校
安田中佐が設立

近來朝鮮全土にわたつて工業熱勃興し特に電氣事業には異數の發展をなすの機運にあるが現在朝鮮には電氣技術者を養成する學校その他の機關が完備したこの種の學校開設を要望する聲が[illegible]大なるに當たり陸軍步兵中佐安田寛氏は半島工業のため電氣技術者を養成しつゝ安定の道を與ふべき前途有望な青年に將來技術と就職に[illegible]京城電氣學校設立の計畫を立て目下[illegible]

白氏も無關係
知友氣の毒がる

[illegible]の總合事件の噂について[illegible]白寅基氏は全く事件に何等關係のないことが判明したが氏を知る人々の間には種々の噂が傳へられたために非常に氣の毒がつてゐる

神戸女學院大學部生入城

神戸女學院大學部學生約廿三名は春休みを利用して四月一日午後七時着にて京城を訪れることゝなつた、京城では市内を見學する他、[illegible]

早稻田校友會

早稻田大學京城校友會は十日夜東海樓に春季總會を開いたが出席者四十余名[illegible]

▲林[illegible] ▲岡島芳介 ▲[illegible] ▲大[illegible]太郎 ▲守永和三郎 ▲[illegible] ▲塚茂平 ▲米倉正巳

卒業式

城大豫科 京城帝國大學豫科にては廿五日午後一時半より[illegible]

進明女學校 財團法人進明女學校では廿日午前十時[illegible]

猩紅熱患者

[illegible]通り一ノ二七[illegible]は十一日[illegible]診斷されそれぞれ[illegible]

熱いウォツカに戀をかたる
白系露人の樂しい生活
在城外人は何う暮してる

現在京城府内在住の外國人は、[illegible]々增加する傾向だがロシア人だけは、昔同様に[illegible]から年々減少する者が多く自然減少する傾向にある、しかし當局者の見る所では別に積極的に勢力が白系を擁護する傾向はないそうである、その[illegible]か、いかに[illegible]に遊ぶ[illegible]をやめて、灯の下に、いウォッカをあほつては

樂し い戀を語つて[illegible]和にその日を送つてゐる尤も中には、[illegible]のヘッツラー氏の樣に[illegible]教授の月謝の外に、ありし日貯へたお金を食ひつぶしながら寂しい身分の人もある[illegible]は、今男女合せて五十人程ゐて、領事館の人達は家族を入れて十一名とか、[illegible]には、きびしいカトリックの教へをとく[illegible]老牧師がある他の各國の在住人數を調べてみると米國人が最も多く百五十人[illegible]英國人で百人、フランス人は十五名程で

獨逸 人は三人しかゐないスエーデンやデンマーク、ラトヴィヤ、ノールエーの人達は、一人か二人位づゝで殆ど[illegible]の道を說く人達であるがノールエーの人で、[illegible]たゞ一人女性の身でありながら寂しさをこえてタイピストとしておとなしく生活を營んでゐる人もある

春に誘はれて家出が殖えた
今月丈けで廿件になる
迷ひ子も多くなる

ポカくして野原が萌めくと、例年迷ひ子や家出が多くなる、鍾路署管内だけの調べでも三月になると平常の三倍、四倍も增加する、鍾路署管内だけの調べでもこの月に入つてから、はや二十數件もある、十一日の朝から昼下りまでだけでも四件もあつた、夜になればまだ出るかもしれぬと、係の人はこぼしてゐる。昨年の三月四月はそれぞれ百件近くもあつたといふ

迷子 があるとすぐ手配して大抵その日のうちに分明はするが、中にはのん氣な親御は我子の迷ひ兒になつたのさへ氣つかぬ者もあるそうで、一夜を[illegible]へ泊めて[illegible]子を持つ親御は、この際、迷ひ子札の用意をして下さればほんとに有難いといつてゐる

樂園洞の小火

十一日午後一時二十分頃府内樂園洞一〇七李[illegible]より出火[illegible]消しとめた

自分の家がない 將軍の借家住居
軍人には家はいらぬといふ
東京で借家に困る

陸軍部内でも師團長級になれば大抵は東京に自邸を持つてをり、陸軍大將になつたもので私邸のないものは明治このかた一人もなかつたが今度一人出來た、參謀總長閑院宮大將鈴木荘六大將がそれである新潟縣平民鈴木龍次氏の三男として慶應元年二月生まれとあるが本年七十六歲と一ヶ月、丁度還曆に相當する、將軍が現職に補せられるまでには參謀本部々員、陸軍大學校教官參謀本部課長兼海軍々令部參謀陸軍大學校幹事、騎兵[illegible]旅團長騎兵實施學校長、騎兵監、第五師團長、第四師團長兼近衛都督、朝鮮軍司令官、參謀總長と歴補して來たけれども[illegible]の間官舍住ひはつかりで故郷岡[illegible]元將軍の愛嬢で今のたけ子夫人が來られ長男卿[illegible]が本年士官學校卒業で[illegible]陸軍大將になつた今日でもまだ將軍には『自分の家』が東京にもない『軍人には家はいらない』といふのが

將軍 の持論であつて今度の東京築轉にも借家をさがすに困つたが漸く四つ谷に家賃百五十圓のやしきを借り入れ[illegible]なつたけれどもそれも自動車が入るに[illegible]つく樣な[illegible]なものではない。[illegible]出來陸軍大將に私邸のない人がかつてなかつたが今度初めて必要を感じたらしい。

鈴木 將軍は世界のどこにも『自分の家』のない陸軍大將として陸軍國[illegible]やかましい東京に再任するのである

貧民宿泊所チブス續發

府内樂園洞[illegible]二の救世軍[illegible]宿泊所では現在八十數名收容してゐるが本月三日頃々として發疹チブス患者を發生せしめ十四名は[illegible]化院に、七十四名は全く隔離されてゐる

陸軍 大學校教官參謀本部

アメリカ生れの邦人觀光團來る
朝鮮も視察する

京城見物に來るお客が最近轉々やうにめつきりふえて今度は四月中旬には日本に生れてアメリカに市民權を持つ二世の觀光團、英文日布時事社長[illegible]有次、辯護士奥山長松、[illegible]醫科醫出身[illegible]一、園某[illegible]取締[illegible]その他一名が來城する旨この程キリスト教[illegible]あて通牒があつた[illegible]は久しく三萬[illegible]國籍にさいなまされ

盜んで行商

【平壤】平安南道[illegible]生まれ府内平壤[illegible]は昨年十一月以來府内鮮人雜貨店[illegible]に侵入ゴム靴その他雜貨[illegible]を竊取し平壤[illegible]部落に行商をなしつゝあつたが七日夜[illegible]にてまたく贓品を背負うて行[illegible]へんとする處を[illegible]張込の警官に逮捕され目下余罪ある見込にて嚴重取調べ中

京城のメーンストレート【一】
隱遁者の王國から文化の大京城へ
大京城を形づくるつるはしの響
光化門に美を覆はれた新廳舍
建築美は裸のまゝ

都會は生きて居る、うごいて居る、[illegible]が鐘がなると[illegible]の夜があけて工場の汽笛が鳴る電車の轟る響き自動車の警笛、人のざわめき、牛車、馬車の響が錯綜渾然として捲きあがる一大交響樂である、やがてやみがおそいよれる夜の幕がおろされる靜けさが訪れるが、なほ事務所の窓には赤く火が燃え工場には機械の音が絶えない都會は生きてゐるそして日一日と成長してゆく

◇…**卅五萬** 人を擁する大京城は嫩々にかたちづくられてゆく、『隱遁者の王國』から都市としての『京城』へ、そして更に文化を誇る『大京城』へのあゆみをつゞけて居る、街路改修の道路工夫のツルハシの響きは、『大京城』の出現をつげるアケの鐘の音である、われらの京城は、勢ひ徐々にのぼる太陽の如く赫然と現れてくる大京城の

京城は六大都市に次ぐ一大都會である、しかも大陸に據る要衝の要路にあたり、更に國際都市としての重大なる地點である……と、これは海邊無外居士のみのいひ草だけではなから、雖なほやみの涼ふ郊外き溫突屋のたち並ぶそのかみの京城は『隱遁者の王國』であつた、近代都市としてのいまの京城と對比して隔世の感をいだくも

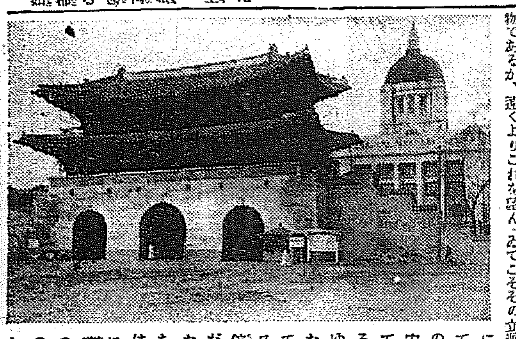

◇…**代表的** 街路を眺めて見る、第一にあげねばならぬのは白亜の巍然聳立せる新總督府廳舍の一廓である、東洋第一の大建築物であるが、遠くよりこれを望んでその立派さがわかるが門に覆はれてしまつてゐる、日本領有の前李朝政廳はその宏大壯嚴さにおいて名高いものであるが、その名高いゆゑんは建物がはたかのまゝおかれてあるためであるワシントンの白堊館の美しいのもはだかのまゝ廣場にたつてゐるからである昔の日本家屋は門の中に軒の中につくられたから美しかつたが近代の建築物ははだかのまゝの『美』であるそこで光化門

であまりはえないのは光化門があるからである、近代の工藝建築の粹を集めた新廳舍は何のさまたげるものもなくハダカのまゝで立つてゐてこそその美が

は豫算七萬圓をもつて移轉される事になつた、だいぶ反對もあつたが、別に破壞するのでもなく、唯物館前に移すのであるから門も處をうるであらうし、廳舍も輝きますといふので一舉兩得といふもの近く足場をしてぼちぼち取かゝり本年中には完了するはずとの事である、

◇…**宏大な** 新廳舍に對して特別似合しさを見せるものは廳舍前から光化門前までの街路である、今は幅員三十間の大道路であるが舗裝もなくさまでもまくそのうへに電車線路が片よつて居るのでみにくさが目につくが之も六十四米(約卅六間)の幅員にたる道路とされてそれに添はして御路路地を入道をつくり次ぎに騎馬道、電車線路と道幅地帶、譚事道、電車線路、自働車道といふ具合な立派なものにする豫定である、雨降りの時、ぬかるみに惱む役所かよひの官吏さん達その日に思をはせてながくことなかれ

◇…さはいへ本年度にはこの豫算がなく、この實現も十六年度とのこと、しかし、電車線路は片よつゝ今のまゝで本月中に複線にする工事をはじめるはずで、十六年度の道路改修の時に、中央に敷かへる事になつてゐる、雨の日のぬかるみの惱みが十六年度までもちこされたとはいへ、近く複線になるから、僅三百間の長さの電車線路でも幾分早く電車が動くことになるといふものである、この

◇…**道路改** 修の費用見込額は約卅萬圓、ベルリンやロントン、さては美しき花世界一なるパリーの、凱旋門や譚事堂前の街路と同樣な美しさにするはずで、換言すれば西歐の街路をうつしもつて光化門通りとなさんといふので工事の技師は一年先のことながら、今から各國の模範街路の圖面や寫眞をあつめてこの案計に余念がない

◇…**地震で** たてなほしをやつてゐる東京は、こんど復興局が一等大路の幹線を市中央部につける事になつてゐる、その大路は幅四十間であある、それにも大して劣らぬ光化門通りが出來るのも一年先のこと、「大京城」の代表的街路として、誇るに足るものであるる事は論をまたぬものであらう。(寫眞は取除けらるゝ光化門)

巨船アメリカ丸全燒す

【ワシントン十日發電】巨船アメリカ號はヴアージニア州ニウポート造船所にて修理中のところアセチリンより火災を起こし全燒した

罷業の飛火
滿蒙毛織に

【奉天十一日發電】滿蒙毛織に罷業飛び火し職工總は奉天票三十錢値上げ要求をなし紛糾中である

從業員の不正防止
局長會議で打合はせ

十一日より京城遞信局分掌局内の郵便局長を招集して開局會議に於いて打合せ會を開催したがその地位を利用して犯罪を行ふ從業員があるに鑑み郵便事務の改善を圖ると共に犯罪を防ぐ方法に關する

織元の替金處分

良品を安價に得んとせば此の機會にお求めあれ

替金處分 織元の廉賣

本場大島代用絣 一反 十三圓

本品は數多き織物中最も流行しその假服なる事實に六七十圓の本場大島もおよばざるが如き高尚なる柄を以て紳士の着用品として好評あり且又御婦人用に適し御愛用を乞ふ

絹 銘 仙 縞、一反 九圓五十錢

絹 銘 仙 絣 一反 十 圓

文 化 銘 仙 一反 十 八 圓

兵子帶 大巾七尺 一本 三圓二十錢

● 遠方の者は勿論申込代金に男女の區別及年齡を記し御注文次第代金引換にて發送す

萬一不向の場合は交換返金する條件附とす

足利市 (共)足利織元販賣所 振替口座東京四九二一番

るいれき
淋巴線結核!

グリグリで種々の治療も効なく困却の人決して心配無用弊院の獨特專門藥は切開せずとも治し再發せない責任療法です一寸とも[illegible]者は重もの病狀を詳にして御來談下さい又は郵券二十錢以上送付の方には說明書進呈

和歌山市三年阪 ◎ 瘰癧專門藥院

藥

勉強第一 親切本位 正直確實 出荷迅速

釜山辨天町一丁目 合資會社 大黑南海堂 電話長四〇五・三七一 振替京城四五六

醫學博士 渡邊晉

皮膚 (皮膚病一般・美容手術)

泌尿 (泌尿生殖器・膀胱疾患)

性病科 (黴毒・淋病・下疳)

診療時間 朝九時より午後一時 午後四時より七時

但シ日曜祭日ハ午後四時迄

入院隨時

京城 黃金町二丁目一九八 日本生命ビル裏角 電話本局八九四番

京城府旭町一丁目 電話本局六九二番(病院用)同四三六九(病院長)

内科 小兒科 小林病院

院長 醫學士 小林千壽

入院隨意(普通病室)(別館室)

各醫科大學御用品

大印 滋養糖

乳兒完全哺育料

母乳、牛乳、粉乳等を用ひて乳兒を哺育せらるゝ場合は各醫科大學等にて行はるゝ如く大印滋養糖によつて其成分を補足調節し此「滋養乳」を以て哺乳せらるゝ時は乳兒期に屢々陷る胃腸障碍、榮養不良等に陷るの患なく乳兒の發育發達しく光實し強健なる發育を爲し成長後に於ける體力智力にも多大の好影響を齎すべし

○說明書進呈

○各地藥店、食料品店に販賣

○近頃にせものあり、大印を御指名の上御買求を願ひます

發賣元 和光堂大阪支店 大阪市東區南久太郎町二丁目

品質優良

ぬいめなし蚊帳

ちぢみ島枕蚊帳

各種仕立蚊帳

吉印のかや

廣巾蚊張地

地球美人印

龜甲紗

各地最寄の蚊帳店、雜貨店にあり

製造元 大阪 吉田

再生の春 (109)

長田秀雄作　小寺耕嶺畫

裏切るもの（七）

「知らないことつて、どんなことをいふんです？、僕に關係のないことかも知れないが……」

千紗子が默つてゐて答へないので、謙二は重ねてさういつたのであつた。

机には謙二の方が正面に坐つて千紗子は彼の左側に、同級の友情をして猜れてゐるのだつた。思ひなしか、銀座を散歩する時とは大分顏色もうち沈んでゐるやうに彼には見えた。

「さうよ。」

と千紗子はまたさびしく笑つて

「謙ちやんには、ちつとも交渉のない問題だわ。だからね、だからそんなこと氣にしないでね、何か面白い話でもしませうよ」

「面白い話もいゝが……」

と謙二はすぐにはその問題なるものを打切り得なかつた。

「どうだらう、この際僕にうち明けてくれないか？、といつて、僕は決してあなたをどうしようつて心はないんだから……お互ひに、いや僕としても、いつまでもあなたの生活を知らないで、かうして交際を繼續していくことは、一つの不安であり惱苦であり、また苦痛ですからねえ」

「私の生活つて、見たとほりぢやないの。今まで可なり長い間、あなたも遊びに來て、大概知つてるでせう」

「それアわからないこともないがしかし、まだ一度だつてあなたの口から聞いたことはない」

「あなたの想像に任せるわ」

「それではいけない。想像は自由だが、それぢや本當のことが判らないからなア」

「だけどもねえ」

と千紗子はますます困つたやうな顏をして、

「知つて愉快なことゝ、さうでないことゝありますわ。私のは、ほんとに聞かなければよかつたと思ふことが多いの、だから皆さうだとはいはないけど、まア知らない方がいゝかと思ふわ」

「そんなこたないさ。知つてゐなければ、誤解ばかり起こつて、返つて困ると思ふな」

「だけども、知ればきつとあなたは私に愛想をつかすことよ」

「おや、あなたは僕に知られてはよほど困る生活でもしてゐるの」

「……」

千紗子は返事をしなかつた。

「え？どうだね？」

謙二は追及したが、しかしそれでも、彼女はまだ默つてゐた。

やる瀨ない、壓迫されるやうな沈默が暫く二人を領した。

「ねえ、謙二さん」

と、暫く千紗子は口をきいた。

そして、ぢつと男を見つめながら

「今晩泊つていかないこと？」

「……」

今度は謙二が返事しなかつた。彼は外のことを考へてゐたのである。

「ねえ、ちよつと……」

千紗子は焦つたさうに、ぢつと體を彼の方へ寄せて行つた。

「泊つて下されば私、何も彼も話すわ」

「今は話せないの？」

また自分を誘惑するのかと思ひながら、謙二は反問した。

「ゆつくり話したいわ。ね、いゝでせう。たまだもの。糸江さんがおこつたら私あやまりにゆくわ」

「なにをいふんだい、そんな事位なこと、——」

謙二は糸江のことが頭腦に浮かんで、近來仕事に口をかりて、蝶のやうに遁ぐばかり踊ることを今更のやうに思つてみた。勿論、詰るやうなことは殆どないけれども——それは、寧ろ千紗子の方に不都合があるからであらう、今までどんなに遲くなつても、彼女は泊れなどゝいつたことはなかつたのである——しかし、余りに遲くばかり踊る夜が重なると、さすがに糸江に對しても濟まないと思ふのであつた。今晩は殊に珍しく糸江のことが思はれてならないのだつた。

そのために、千紗子の誘惑のために、勉強も出來なくなつて、折角『思潮』へ發表するはずの文藝も、途に完結させることが出來ないのだつた。謙二は何よりも、それを不滿に思ふのであつた。

「それア冗談ですけどもね、ほんとにあなた歸らないことよ？、ね、いゝでせう？、こゝへは一度きりよまた……」

さういふ千紗子の顏には、次第に紅潮がさして來て、兩の眼が燃えるやうに燃えるのだつた。

謙二は逡巡した。

「歸らないとはいはないが……」

「ね、いゝわね」

千紗子は、彼の顏をおほふやうに口を寄せて行つた。

學藝界

◇ホトトギス四月號　鳴雪翁追悼記（虛子）鳴雪翁追懷（鬼城）雜詠

◇京城寒菊句會　十三日夜市內三坂通鮮銀舍宅二七大原宏堂氏方で開く。席題締切八時半嚴守。一般同好者の出席歡迎（會費十錢）

◇村松梢風氏（著述家）東京神田區材木町二隣人社から個人雜誌『隣人』を四月から發行

◇多田毅三氏（本社記者）俳堂逝去、雜用に滯在中のところ此ほど歸城

◇矢谷時腕坊氏（川柳家）內地旅行中天の橋立より一句。股覗をきまりのわるい大自然

京城俳句會（第六回）

山畑や只鳥の囀や雲雀鳴き　烏堂
芽を井戸の見る窓をあけぬ　波柳
みんな咳をせき早咳をする　草仙
泉火のいざこざの姉さま　鳳牛
こもり居や冬ぬちの栃に坐り　霄李
氷ほうり出す日の照る路上　山興水
閘門を入る船の一人出し　雲閃

新しい出版物

▲餞砂（三月）詩、短詩、創作、短歌、俳句その他隨筆散文詩など（二十五錢東京本郷區森川町共社）◇アヲミ（三月）永井省水氏が心血を注ぐ俳句雜誌……三十錢愛知縣碧海郡尾町岩海吟社▲川柳きめた（三月）雜吟選者は吾六氏：…十錢京城漢江通一ノ一四きめた川柳社▲飛め（三月）無産階級戰鬪雜誌……十錢東京神田區猿樂町共社本部▲希望（三月）二十錢東京府下西大久保共社▲朝鮮鐵業會々報（三月）三十錢京城南米倉町共會▲東亞法政新聞（三月）二十錢京城貞洞共社▲小學女教員（三月）十五錢東京神田橋富岡教育會內全國小學校聯合女教員會▲世界の勞働（三月）三十錢東京芝公園協調會館內國際勞働局東京支局▲建築の普及（三月）五十錢東京四谷區永住町帝國工業教育會▲大阪化粧品商報（三月八日）大阪東區博勞町二丁目共社▲物價報知（三月）五十錢東京下谷區南稻荷町共社

京日文苑

短歌　題「旅」尾上柴舟選
川柳　題『黒髮』井上劍花坊選
締切　三月二十日
注意　各題別紙五句、川柳製選
天一圓、地一圓、人半圓
其他　各種會報歡迎編輯局宛

全鮮俳句大會

四月三日午後五時より
金泉　本願寺で開く
主催　金泉句會（慶北）

讀者から

▲大正十三年三月二十六日京城鐵道局公報による示第四十四號『乘車船に四相當期間繼續したる社員退社した者に對し無賃乘車證を發行しうるの件』は總督府直營となつて施行されるものでせうか又は無効でせうか（太田退職者）▲引續き適用して居ますから鐵道局長あて願書をだせば下附されます（係）▲僅かなる費額でこの狭い日本を離れ南米方面へ渡航希望の方（或ひは世界への旅）は男女を不問御相談に應じたいと思ひます午後七時までに御宅へお越下さい（龍山漢江十一ノ二七仁松正治）▲毛色茶色、尾茶白ブチの二歳のチンが二日夜迷ひ込みました御心當たりの御方は（市內本町二丁目一矢野萬太郎）▲長橋町後備役兵へ一分會入會手續き等の事項は當分隊兵事相談所に御出になれば（電話にても可なり）詳細お報せ致します（京城憲兵分隊兵事相談所）▲京城附近で短歌をやつてゐられる方よ御教導御文通下さいませんか、殺風景な兵營で淋しいお便りを待つてゐます（龍山野砲第二十六聯隊第二中隊中村虎雄）▲理科より來りし我親愛なる受驗生よ！城大豫科は志願者文科三百九十八、理科四百九十です努力し給へ（理二S生）▲當局にお聞き致します、醫專試驗に（一）受驗資格（二）年齡制限（三）試驗科目（四）試驗期日（五）詳細はどこに問合せば好いでせうか（知リタイ生）▲仁川海員養成所の町名無線電信技術員を養成するところ其上二間御教示下さい（メクラ生）▲海員養成所は仁川松坂町後者は東京芝區遞信省官吏練習所內にあり（係）

短歌

尾上柴舟選

題「傷」（一）

◇ 忍　葦（京城）
傷いゆりその日とまたかき氣やすさに病院のうちを歩みてみたり

◇ 喜久　國家（水原）
傷つきしまでは戀えき其のゝちを人の語れば夢とのみきく

◇ 瀞　千子（仁川）
秋の風心の傷にしむ如く夕べの韻に今年また吹く

◇ 久岡五九堂（鎭南浦）
傷口を細めて出て行く野良犬の影もさびしき秋の暮かな

◇ 三崎　松郎（公州）
戰傷のいえて荷を負ふ痩馬のその足どりのなほもかなしき

◇ 中山　博（東京）
ふる里の道のなみ木のポプラ木に死と傷つけし如何になりけむ

◇ 秋　子（平壤）
繃帶の足をたらりておぼしまに初秋の街を見守る吾子かも

土曜句會（京城柯子居）

消燈雲の風吹きて海晴るゝか　瓦明
水陸乘て立つ雞や蟹の果　宏堂
家鴨去る館抜け鳥や蟹の遷　鶴仙
路の灘に今聞くの夕日かな　嚴
まざと見し心恐ろし蟹の鑿　黃耳
雲の底に月見し雛の名殘哉　左人
ひそかなる小窗様き蟹の蟹　梨園
芽名殘鳴かけ止みぬ九官鳥　柯子

金泉句會（三、六）

囀や家の隅なる立て長鼓　裸骨
寺風呂や囀る溪の水引きて　砂村
囀や剝ぎ上げる陽の眞中　非村
囀を錯に聞きたる早朝かな　南汀
囀や罪興休みし松林　拼川
囀に馴れて新潮る男かな　琛里
樹々の間見え主蔵や囀れる　鶏骨
囀や小窓開けたる山の家　紫蝶
囀や日もすがらなる窓の下　たつゑ
囀の庭一ぱいに廣がりて　てつ女
囀や綠に並びし植木鉢　古都女
囀や陵域はみな松ばかり　汀鶴

演藝案內

喜樂館（日活直營）

九日ヨリ我大日活特別名畫大興行
米國パテー社映畫　秘密の扉　第一篇二十一回五巻
大活劇　アイレン・レーイ嬢　ブルース・ゴールドン氏主演
日活新劇部監督小品集第一編
活劇　山峽の勇者　四巻　洗岡信夫、西條香代子主演
西部活劇　沙漠の星影　五巻　ジャック・オーブライエン　マッチ・ベラミー嬢
日活大阪毎日連載講談　實社本年度傑作

大正館

新派悲劇　孔雀の光　前篇
村田實監督第一回作品
三月十日ヨリ特別興行
期待注目の黒闇たる大巨篇
ワーナーブラザース會社
正劇　追ひつめられて　七巻
レイモンド・ハットン主演
蒲田撮影所超特作　黒駒の勝藏　前篇
松竹キネマ大傑作
乃木將軍傳　第一篇
岩田祐吉主演

黃金館

三月十一日封切
パラマウント會社提供
クリステーれんねこ踊り　全八巻
マキノプロダクション特作
現代悲劇　隼の銀二　全五巻
ウイリアム・フォックス會社提供
サンシャイン喜劇　全二巻

中央館

時代劇　男達　全五巻
三月九日ヨリ特別大興行
現代喜劇　小島洋々　ダイヤの光
マキノ御室スタヂオ特作映畫
ファースト・ナショナル會社超特作

京城劇場

御馴染の京阪喜劇界の巨星
文福茶釜　合同
橘郁代　大一座
入場料　一等二圓　二等一圓五十錢　三等一圓

京龍館

十日ヨリ上映
時代劇　辻斬雅樂頭　全六巻
帝キネ蘆屋スタジオ作品
時代劇　隼七之助　全六巻
現代劇　米國ファースト・ナショナル

獨占專賣特許　東西大學御賞用

優等生は腦力精力成分ノイラレチチンの愛用者なり

◉腦神經衰弱　不眠症・頭痛・記憶減亡・恐怖・倦怠・過勞・多夢等
◉生殖器衰弱　陰〇・性感減退・精力減損・早〇・遺夢〇等
◉結核性疾患　姙婦・産婦・腺病・佝僂病・小兒虛弱等

一〇〇球入元封十七圓量　價　四圓五十錢
至る處の藥店に販賣す

大阪北區永樂町　文明新藥社　振替大阪六九〇九六
大阪道修町　發賣元　鹽野義商店　振替大阪一八一番

樂浪文化を參考として新案せる珍菓
平壤土産
樂浪萬壽
樂浪落雁
平壤府大和町　下江黃金堂　電話三〇三番

化學的に
齒を強く
美しくする
クラブ齒磨

釜山驛前
荒井旅館本店　電話長七四三番

東萊溫泉場
荒井旅館支店　電話八番

內湯及び家族湯の設備完全
自動車にて釜山より三十分

本店　京城
支店出張所
內地　東京、大阪、大阪西區、神戶
朝鮮　釜山、大邱、仁川、平壤、鎭南浦、元山、群山、木浦、淸津、會寧
滿洲　大連、旅順、營口、奉天、長春、安東縣、龍井村、哈爾濱、傅家甸
支那　上海、青島、天津
露領　浦潮斯德
米國　紐育
右ノ外倫敦、巴里其他內外樞要ノ地ニ當行取引先有之候

朝鮮銀行
總裁　鈴木嶋吉

絶對品質本位

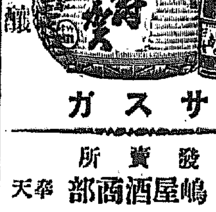

竹鶴
吟釀
サスガ

發賣所
京城　嶋屋酒商部　奉天

第二回赤玉盃獲得寫眞競技會

懸賞寫眞募集

賞金三千五百圓

規定

印畫の大さ　制限なし
印畫の種類　制限なし
出品點數　制限なし
台紙　厚きもの
締切　本年四月十日
成績發表　本年五月中旬本紙上に於て
復製品と發表品　採らず
作家名　住所と共に台紙裏面に明記のこと　但し同一作家にして種々變名の下に出品したりと認むるときは沒收することあり
出品印畫の外裝には　懸賞印畫と記すこと
當選原板　申受くることあり
宛先　大阪市東區住吉町　株式會社壽屋攝影部
審査員　西龜久二氏　高田哲義氏　中島謙吉氏　淵上白陽氏

課題二つ

A　赤玉ポートワインの外裝のまゝなるものと其外裝を除きたるものと赤玉の注がれたるガラスのワインカップを撮り入れたる靜物―
B　人物に赤玉の注がれたるガラスのワインカップを配したるもの―

A賞

一等　一人　赤玉盃　五百圓　入賞選蕭狀
二等　二人　二百圓　入賞選蕭狀
三等　三人　百圓　入賞選蕭狀
四等　四人　七十五圓　入賞選蕭狀
五等　五人　五十圓　入賞選蕭狀
選外佳作　三十人……賞狀
特選　五十人……賞狀

B賞

一等　一人　赤玉盃　五百圓　入賞選蕭狀
二等　二人　二百圓　入賞選蕭狀
三等　三人　百圓　入賞選蕭狀
四等　四人　七十五圓　入賞選蕭狀
五等　五人　五十圓　入賞選蕭狀
選外佳作　三十人……賞狀
特選　五十人……賞狀

赤玉ポートワイン本舗

經濟欄

鮮內延べ（十一日）

群山　一番四月末三四圓四五、二番四月末四圓四三……

京取市況（十日後場）

手口と歩み

夕刊 京城日報

政友會怒る
中野氏自決案の上程延期で 新政派も冠を曲ぐ

……ぬと激昂し秋田總務に憲政會は約束に背き本黨と陰謀を企て關稅案議決後中野君の決議案を上程しようとした、斯か……と難詰するところあり午後十時五十分散會したなほ關稅案をもつて打切り中野氏の自決案を十一日に上程すると云ふ陰謀は政友會から……か豫、本、政の三派は打切りの交涉を濟ませてゐたといふので憤慨その極に達し今後は憲政會とは交……

宣言曖昧
政本兩黨が見方違いて紛議

……ついて疑義を生じ、政友本黨の代議士間では議長の宣告は散會であるから決議案は十一日の議事に懸頭上程さるべきし、政友會は十日の議事は當然延會であるから決議案はそのまゝ十一日の議事に……結局は十一日本會議懸頭上程しあつさり片付られるであらう

▲……め十一日朝下の關へ ▲國友警務課長 同釜山へ ▲加茂燃料研究所長 十一日入鐵 朝鮮ホテルへ ▲永井東拓理事 十二日朝赴任

關稅案にはなほ不徹底の點が多い
鐵の從價稅增加は唯消費者を苦しめるのみと大河內子迫る
貴族院本會議【十一日】

【東京電話】十一日の貴族院本會議は午前十時卅分開議日程に入り大正十四年度歲入歲出總豫算追加案(第一號)審査期限を定むる件大正十四年度各特別會計歲入歲出豫算追加案(特第一號)審査期限を定むる件を議題とし

林豫算委員長 本案は審査期限を定めず審査終了次第本會議に報告する事にしたしとの動議を出し異議なくこれに決し次で關稅定率法中改正法律案(政府提出衆議院送付)第一讀會に入る

濱口藏相 衆議院に於ける提案の說明をなすると同樣の說明をなし衆議院に於ては審議の結果小麥外二品目の稅率に若干の修正を加へられたが

此の程度の修正なら

差支ないと考へて同意したと說明しこれに對して

大河內正敏子 現行の關稅法は明治四十三年に制定されその後部分的に改正されたが根本的改正は行はれなかつた私は今回の改正が遲かつたことを遺憾に思ふ、併し政府の改正は社會政策と商業政策を加味して居ると云ふが尚頗る多不徹底の點を發見する、鐵の如き從來一割五分の從價稅を一割八分に增加してゐる、政府はこれを以て製鐵業者を保護すると云ふかも知れぬが此の位では消費者を苦しめる事となり

製鐵業者の保護にならぬ

又鐵鋼の如きは現行稅率と同一である苟しくも國策として製鐵業の發達を圖るは政府は今少し犧牲を拂つて斯業の保護獎勵をせねばならぬと思ふが如何、政府は關稅改正に關する調査會を常設して緊急調査するあへはないか

藏相 本改正が後れた事は子と同感である政府に於ては調査會を設けて調査した結果此の改正案が出來たのである、尚常會終了後政府內に官民合同の調査會を設けて諮問機關としたい鐵の稅率の改正はこれ位が相當と考へた、又鐵に關する國策は大體決めて居るが實行方法順序は內外の狀況を考慮して慎重審議する必要あると思ふ、詳細は他の機會に申上げたい

片岡商相 製鐵業の進步發達に就ては政府に於ても考慮して居る、或は生産費の節約方法獎勵費の改正等に就ても調査して居る、銑鐵稅の引上をなさずとも

國策の目的は達し得ると

信ずる詳細は委員會に於て申上げたい

大河內子(自席より) 外國の製鐵事業獎勵は何れも失敗して居る、政府に於て獎勵金を出すとして本初年度は僅か百萬圓でも將來は相當の額に上るだらう政府は非常獎勵方法に關し餘程の覺悟を要すると考へる

斯波忠三郎男 關稅の保護に依り發達すべき產業もあるが然らざるものもある、各種の產業を一律に關稅に依り保護しようとするのは間違つてゐる、產業を見ると原料工業と加工工業の二種類があるが產業の工業的發達を期するには此の加工的工業の獎勵によらねばならぬのである、政府は此點について確たる方針を有して居るか今回の改正案を見るに加工的工業は一般に從價の二割位になつて居る(以下輝刊)

さらば……
王世子御一行

(上)車から御挨拶遊ばされる李王世子殿下同妃殿下德惠姫の御三方と京城驛に見送りの官民

分限令に照して四將官を處分か
陸軍部內での豫想
憲兵隊で恢弘會の內情調べ

【東京電報】殘虐無償の記錄を流布せりと稱せられる三股退陸軍二將の背後にありて種々策動したとの噂ある恢弘會の內情につき憲兵隊の手で秘密な調査を行ひつゝあるが明かに帝國陸軍將校たる本分にそむき體面をけがしたりと認定さるべき事實ありとして大將町田經宇、中將有光巖、同高山公通、同志岐守治の四將官に對し近く大正三年勅令第六十七號陸軍將校分限令第三條第二項の規律に基づき處分が行はるゝものと陸軍部內で豫想してゐる

困難な取調べ

【東京電報】田中、山梨、尾野三大將に對する告發事件は既報の如く大審院小山檢事總長の手に受理され東京地方裁判所檢事局が取調べを行つてゐるが、陸軍機密費に關しその使途は陸軍會計規則の條文で極めて秘密裡に取扱ふ點からして此の調査にはもし難く司法省外部からの調査にはつ外なく司法當局はベストを盡くすとはいへ早急に決定を見るは困難でまづ檢事局もおもむろに三瓶元主計を召喚して綿密裡に聽取を行はんとするものゝ如くである、一方東京地方裁判所小林檢事長あてに機密費の手紙や林將等が送られるもの多く總長は一々これに目を通して地方裁判所に送り參考に附してゐる

公表して世間の疑惑を解く
反對論もかなりあるが
問題となつた機密費

【東京電報】陸軍機密費の使途については三瓶主計の告訴や中野正剛氏の議會における演說から重大視されてゐるが、陸軍省は世間の疑惑を解くために機密費二千四百萬圓の使途は會計規則に基づき公開すべきものではないがこの際その內容を發表すべしとの議論あり軍務局において研究の結果これを全國十七の師團および各軍隊に對し臨時軍事費の性質および內容を含める訓令を發する事となつた、なほ政府部內には公表および訓諭が誤解を生じはしないかと思はれるが許す限り議會にも公表の方針であると

內務部長異動
地方官の更迭 十日發表さる

內務部長等の異動が十日付で左の如く發表された

警務局衛生課長 任總督府道事務官 關水武

叙高等官三等 平安南道內務部長を命す 井上清
任總督府事務官 咸北內務部長
叙高等官三等 內務局勤務を命す 釜瀨富太
任總督府道事務官 仁川稅關長
叙高等官三等 咸鏡北道內務部長を命す 桑原一郎
任總督府道事務官 平北內務部長
叙高等官三等 咸鏡南道內務部長を命す 新田驥平
任總督府稅關長 叙高等官三等 仁川稅關在勤を命す 平南保安課長 矢野桃郎
任總督府道事務官 叙高等官六等 平安北道財務部長を命す 道理事官 西岡芳次郎
平安南道在勤を命す 道警視 佐々木高治
任總督府道理事官 叙高等官七等 忠清北道在勤を命す

警務局保安課長 衛生課長兼務を命す 石川登盛
公立實業學校長 兼公立實業學校教諭 齋藤晴治郎
依願免本官並兼官 北川勝次郎
任公立實業學校長兼朝鮮公立實業學校教諭 叙高等官四等 補馬山公立商業學校長 同 北川勝次郎
補馬山公立商業學校教諭 大山清
專賣局技師 總督府專賣局技師
叙高等官四等 任總督府事務官兼 境田民彌
免兼官
叙高等官五等 總督府判事 成升鎬
任總督府道警視 叙高等官七等 忠清北道在勤を命す 道警視 井下部太郎

危險極まる封鎖に抗議
太沽水道に水雷を敷設されては甚だ困ると

【北京特電】白河の關門たる太沽は國民軍がすでに同地附近を占領したが奉天山東聯軍がこれを攻擊せんとするに際し太沽水道に機械水雷を沈め全く封鎖してしまつたので各國艦船は天津に入港できず外交團は外交部に抗議すると同時に天津奉天兩軍の各首腦部へ事に談判交涉を迫らし自由出入の方を交涉するやう電命した(十日發)

封鎖解除さる 水雷を取除く

【北京十日發電】有田天津總領事は張學良の軍艦派遣を要求したが一方國民軍は水雷を取り除け封鎖を解除された

北京大學の共產黨騷動
右傾派の反鹿鐘麟大會で死傷者多數を出す

【北京電報】十日北京大學に開かれた右傾派の反鹿鐘麟大會は會場に入り込んだ多數の共產黨員と右傾派との間に亂鬪演じ衝突し瀕死の重傷者と輕傷者數十名を出した(十日發電)

京畿道で林業懇談會
官民の協力を圖るため

京畿道主催の林業懇談會は十一日京畿道廳內で開催され、後藤本府山林課長、松本京畿道內務部長および京畿道內の五百町步以上の林野經營者十余名が出席した、席上京畿道內の林野は全部私有林野で、林野の經營は各種產業經濟上に至大の影響があるので、道當局と經營者が會合して懇談し、官民協力して林野の發達に努力する途が必要であるとこの會合を催したもので先ず內務部長が道の林業施設方針の大要を述べ據馬道山林課長から、苗圃獎勵改訂新植造林及監督、マツケムシの驅除豫防、森林保護組合の事業に就て詳細なる說明をなし、後藤山林課長は林業上に關して各方面にわたり長時間の演述をなし、各林業家から種々意見を述べ午後四時閉會した道廳では、この會合を第一回として引續き催す筈である

產聲をあげた開城郡農會
一番最初に

朝鮮の農會令はすでに發布され郡を一單位として一農會とする事に決定し、農事改良や作物の共同販賣、肥料の共同購入など農家の經濟的利益につとむる事になつてゐるが、一番最初の農會が十一日うぶ聲をあげた、それは京畿開城郡農會で郡內の有力者山崎慶二外二十氏が創立總代人となつて發起し、諸準備に奔走して居る八日創立總會を開催し、京畿道知事に認可申請をなして許可を得たもので會長に現郡守山崎三郎氏が就任した

あすの天氣(十二日)

高氣壓は揚子江流域から朝鮮及本邦方面へ擴がり滿洲は氣壓が低い全鮮一般に天氣がよく北西の風がやゝ強いので氣溫は昨朝より三度內外低い明日は天氣がよく暖かになろう

豫報は 晴

溫度		
十一日正午	五、二	(華)四一、四
十日最低	〇、四	(華)三二、八

猿の尻笑ひか、尻のしりか知らぬが、お隣國で猿の尻の赤いのに今まで氣づかなかつたものまでが知つてしまつた。猿とはあさましい。」

對山錄

◇ 四谷の山梨大將の家は地所ぐるみ二十萬圓で買つたものだが、あれは相川某君の說明によれば、あれで謙遜だといふ。

◇ 政友會總裁の田中大將の邸ある如く、金持ちにも蓄財の道はたしかにある。高利貸に歲費を差押へられる議員は必ずしも人格高潔の士とも申し兼る。しかし「貧乏」といはなければ何となく淋しいところがある金持ちが多いやうだ。

◇ 山梨大將程の人に、小金があつたつて惡いことをしたとはいへない。然し、俺は金持ちだざうだね、洒蛙は金だよなんていつてゐるのは可笑しい。月給をためて、地所建築で當たつたといふ位のものなら財產を公開したらよからうに。

◇ 維新の大官が相應の蓄を成したのは大抵地所でまうけたので、たゞのやうに買つて置いた家屋敷が數十萬圓に暴騰したといふのは珍しくない。

◇ 保險を全部殘しても、こんな金持ちになるはずがないなどといふのは、金といふものが學術的の奇蹟すなはち偶然的な事もあるのを無視した貧乏人の僻みだ。しかしそれだけなら公開すれば一目瞭然だが、日本の大官は誰一人、ロイドジョージを學ぶものはない。

◇ この狹苦しい天地に就職難だ、生活難だとうごめいてゐるよりは、智識階級の南米移住者が殖える。

◇ 某東亞君發展していはく、日本のすべての問題は人口問題に歸する、俺のやうな地位でも始終つけねらつてゐるものが殖えるかも知れないと。全くその通り。

◇ 稻葉君山氏の鈴木參謀總長を送る詩二首。

郷友會席上送 鈴木大將赴東二首 稻葉君山

一
命世大將氣鐵雄。風雲萬里指麾中。從來三略由韜略。不識庖厨龍非公。

二
置酒江亭柳色黃。漢家三月試旗鷹。他時父老應垂淚。衣錦將軍是假寐。

七曜の劍 【二百五】
渡邊默禪作 須藤宗方畫

と、その船頭のいかつい顏の眼が見るくにたくくツとぬらんだ。

「あゝさうかい。お前さん方は家を焼かれてこの島へ逃げて來なすつたのか。ア、さうかい。ア、さうかい。顏が腫れッたちの乘せて來た兵隊衆が、飯から櫓にお節さんを取つかまへて……アゝさうかい。さもなくつてさへ兵隊なんてえものは、女の子に餓え切つてゐるのに、今日の戰に勝つて殺氣が立つてる所だからなア。それにお前さんが選り選つて別嬪と來てゐるもんだから、エヘゝさうかえ。」

「さうかいくといつてゐないでさ、どうぞこの船を借して下さいね。こういふうちにも氣が急いでならないから。」

折柄遠くで、ズドンくと銃聲がひゞく。お靜はハラくしながら飛し出でた。と、船頭は手に握つた小判を眉明りに透めて見て

「どうだ、姐さん。用心序だ。もう一枚ばかり奮んで下さらねえかよ」

足元に付込んで強請りかける。

その時勝次郎は艫を見て力まかせてくつと水棹を突張つた。艫はツーとすべつて一反ばかり川へ出た。跡に大きな波の輪がゆらぐ。

「あッ、だしちやいけねえ。おい小僧。何だつてそんな出過ぎた眞似をしやがるんだ。まだ話の纏まりがつかねえぢやないか。やい、待てッたら」

船頭は喚いて怒鳴つた。

「なにいつてあがるんだい。賃錢を取つておいていけねえもないもんだ。借た以上は俺の物だんべえ。俺の物を俺が動かすのに理窟はいらねえやい。返しに來るまでそこへつンつこ坐つて待つてろ」

勝はこう叫んだ。前からこつそりぬらして置いた櫓臍に櫓をあてるより早く、無器用ながらぎつしぎつしと漕ぎはじめた。

「あれ、あン畜生、俺の取舵を知つてあがらア。やい、待たねえか」

「誰が待つべえ。口惜しけりやア追かけて見ろい。野郎の開叫、やアーい。」

そこへ四五人の兵士を先頭に花作組が血相を變へて驅けつけて來た。

「これく、船頭。女と小僧と一緒にこの島へ變らなんだか。加藤に結つた若い女だ。」

「ヘッその船頭なら、あれ、あの船に乘つていくのがそれでがす。私の乘込んでゐる油斷に突け込んで、船の舫逃げをしやアがつた太い奴で。」

花作組の眼に、十間程先に川面を走りゆく舟が見えた。黒い二つの影が淡い水蒸氣のなかに動いて行く。

「あッ、あれを取逃してたまるものか。それッ急いで追つかけろ。舟逃げをされるとは又不用要のない奴だッ。早くいたせッ。早く」

「ヘッ、ヘッ。」

ぱらくと舳に飛のつた。船頭は腹立つて、たゞろくも。この際は兵太の頭上に死の手が落ちかゝつてゐる危機一髮の時だつた。一人の兵士が心得たとばかり手槍をしごき、エッと腕押して水面に突出した黒い舳へ一兵太の首をねらつて突き出した。とあまりに舳近く足を踏出させたゝめに、堤の土がゾロリと崩れて足をすべらひ、槍の穂先のとかめうちに、その持主の大きな身體がジヤブリツと水中に墜落された。

「あッ、如何したくくッ。それ助けてやれ。溺れぬうちに早くあげてやれ、あげてやれ。」

みな肝をつぶして喚き立てゝやつとのことに救ひあげた。その兵士はつぶぬれ。濡鼠のやうに這ひあがつて身顫ひしてゐる。今度は他の一人が堤の草につかまりながら片手をのばして舳の先に兵太の首のあたりを探がし廻した。

「なアんぢや。こりや網ぢやよ。網がどこからか流れて來て、杭にひつかゝつてゐるのぢや。」

「あゝ左樣か。臆病者には縄瓜も蛇に見えるたぐひぢやのう。ハツハツハ。さ、他をさがせッ。」

兵太はホッと太息。

本セル界の權威品
國富セル
TRADE MARK 國富セル
全國著名の吳服洋反物店に有り
大阪 伊藤萬商店

ゴバン大特賣
製造問屋の一ッ賣
自家製の確實な品物をステキにお安く御願ひいたします
內容商品目錄送呈但し新聞名記入の方に限る
大阪市西區立賣堀北通一丁目
北海方圓堂
振替大阪六〇四九〇・電話新町三四九四

萬人必備
日常法律百科辭典
法律百般何んでもわかる
空前の寶典
◎本書は日本法律界の名士が多年苦心の結果完成されたる大名著也本書さへあれば日常百般の法律問題はもとより如何なる難件難問題も即座に解決し安全に保護する唯一の法律相談者である
◎不良辯護士三百代言人退治
尚附錄 改正願屆書式便覽
普通選擧法解說
定價貳圓 特價壹圓五拾錢
大阪天王寺區上本町
中央出版社

實費 特許 りん滅療法
醫師、諸賣藥にて治らぬ慢性及急性の淋病の方來れ。人知れず根治して再發せぬ最新自宅療法なり。
ハガキで實驗說明書進呈
大阪市住吉區天王寺町 東京新富堂分店

昔も 今も
效能で賣れる
七ふく ひえぐすり
大阪高津表門筋
本家七ふくや 伊藤長兵衞
振替大阪九一三七 電南七二九

鏡お求めなら
▽丈夫なる發明 きして頑丈の質 美しく永く保つ
新案特許 バネ足の鏡
本店 大阪 小倉商店
支店 東京淺草區
見本品は木品同價取扱

本欄特別廣告一手扱 大阪堂島二 第一廣告社

泡鳴未亡人女優となる

いつもよく噂の種をまいてゐる彼の半獣主義の作家故岩野泡鳴氏の未亡人英枝さんといへば年の割に若いので評判の噂へもつて來て今度は又本郷に出來した化粧雛を子供にまかせて木村駒子の人形座にとびこみ女優となつた木村駒子にむりやりひつぱり込まれたのだといつてゐるが今木村駒子のスタヂオでアメリカで三年間も打鍛けた「雨」といふ劇の主人公に扮する事になつて舞臺稽古の最中である（寫眞は雨の一場面右より英枝さん木村駒子）

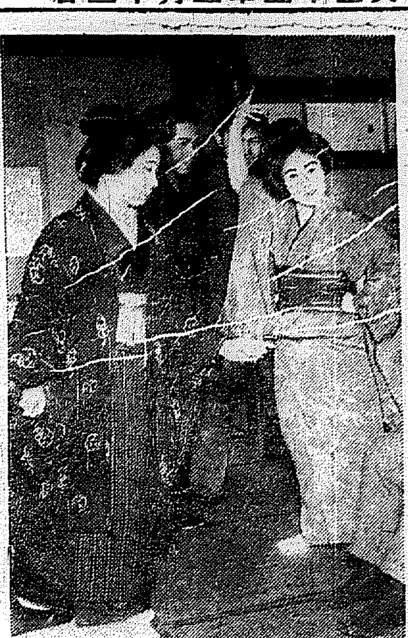

御名殘惜しげに 王世子けさ御東上
妃の宮に德惠姫も 御共に御機嫌美し
京城驛頭の盛んな御見送り

李王世子殿下同妃殿下には十二日午前八時御起床御朝餐をしたゝめられ同八時五十分同殿におでましになり李王殿下並に妃殿下に最後のお別れの御挨拶をなされたが李王殿下には世子殿下御夫妻の今回の御渡鮮につきさまぐくの御注意があり、九時卅分、安藤事務官長

先驅 自動車について高陽郡守京畿道警察部長[illegible]事務官等乘車敎化門御用[illegible]を經て黄金町通りに出で黄金町一丁目を左へ南大門通りを右折城壁外の群衆の間を同五十分京城驛へ到着あらせられたこれより休憩室に於て[illegible]總督代理湯淺政務總監、三矢警務局長、その他總督府各部局長、京畿道知事、京城府尹、各官公立學校長、愛國婦人會、赤十字朝鮮本部役員等約五百名構内に堵列奉送する殿下には御軍服の略裝にて妃殿下には茶色のオーバーに燃ゆるやうな緋色のボンネットをかぶられ

德惠 さまには紫色のオーバーにて淸水驛長の先導にて御貴賓室を出でられ第一ホームに下りられ奉送者に一々會釋を賜はりながら列車の最後部に連結した展望車へ入らせられ、車窓に近く御挨拶に來たる朝鮮[illegible]を賜ひ定刻列車は一路[illegible]の響きもかろく發車した

たが可愛らしき内鮮幼兒の遊戯[illegible]御覽に入れたが深く滿足され午前十一時退園された、なほこの日園兒に御菓子料一封を下賜された

同窓の入學を お喜びになる
日之出校の高女合格者 德惠さまを御訪問

德惠さまの日之出小學校在學中の同窓生は本年高等女學校の入學試驗を受け其大多數は合格したので係員の小川靑太郎氏は御在學中親しまれた少女六名の代表者を引率し德壽宮に御挨拶に出た德惠さまには非常にお喜びになり「それはお目出たうございました」御一緒に勉強いたしませう」と御挨拶があり茶菓を下されて種々のお物語りがあつたさうである、なほ同窓生總代六名の氏名は左の如し（氏名省略）

李堈公殿下 お見送り
韓男は下關まで扈從

李堈公殿下には李王世子殿下同妃殿下御歸東につき永登浦驛まで、李王職長官[illegible]同事務官[illegible]氏は下の關まで、[illegible]は釜山までその他の朝鮮貴族[illegible]は水原、大田まで御送り申上げた

愛婦幼稚園に御使差遣

李王世子同妃兩殿下の思召により本日午前十時三十分韓男事務官は[illegible]、佐藤武官、[illegible]を愛國婦人會京城幼稚園に差遣はされ内鮮幼兒の保育狀況を視察させられ

光演師は 控訴せぬ
債權者から 本訴提出

【京都電報】東本願寺の相續訴訟は周知の如く光演師の敗訴となつたが債權者側の申出により親子の間柄とて控訴はせぬことゝし別に債權者側の大阪府西成郡今池町安田松次郎氏が[illegible]として本訴を[illegible]

朝鮮事情映畫

素晴らしい人氣で 内地へ引張り凧
活寫班多年の苦心が 漸く酬ひられた

朝鮮の事情を内地の人々に知らしめる宣傳の一策にと總督府で活動寫眞をとりはじめたのは大正八年頃からのことで爾來今日までに撮影された映畫は實に素晴らしい發展に達してゐる、試みにその數をあたつてみると總數二百三十七、その尺數二千萬尺といふ長大なものになりこれが

種別 にしてもなかく大したものである、總督府でこの宣傳寫眞をとりこれを内地に持ち廻つて盛んに朝鮮事情の宣傳に力めたものだが莫大の費用と苦心を拂つたほどに效果はあがらなかつた、所がどうであらう最近ではこの編子扱ひにされてゐた映畫が漸く芽を吹きはじめ内地の各府縣から物凄い景氣でひつ張り凧になつてゐる、これは要するに長い年月間にまかれた苦心の種がやつと

惠み れる日が來て生長の芽を吹き始めたといふものであらう、朝鮮の事情を知りたいといふ人が内地にふえて來たことは總督府の宣傳寫眞を見たいといふ人の如何に多くなつたかを立派に裏書するものである、つい最近の話であるが北九州の久留米小倉博多その他の都市でこの朝鮮事情映畫を公開すると押すな押すなの人氣で逃出騒るゝやうな盛況を博したまた

目下 大阪で開かれてゐる朝鮮產業博覽會には「朝鮮旅行」の映畫が公開されてゐるがこれも非常な人氣を呼んでゐるそして總督府の映寫係あてにこの映畫を見た人々から色々な書面が送り屆けられて來るが何れも丁寧な感謝狀とか或は批評とかいふやうなものばかりである、何しろ希望者が多い爲に內地の各方面に出てゐるだけでも大した

卷數 に上り一々申込みに應じてはそれこそ手元の方が空になつてしまふのでやむを得ない場合のみに限り貸與してゐるといふ有樣だ、また映畫の趣旨が内地に朝鮮を知らしめたいといふことになつてゐるので鮮內の各方面からも隨分と希望があるがこれは殆ど斷つてゐるといふ

非常な人氣
貸與の注文が殺到する 矢島社會課長語る

矢島社會課長は
「とても非常な人氣で內地の到る所からしきりに貸して與れといふ注文が殺到してゐるがそれに一々應じてゐてはとても足りないので隨分斷つてゐるといふ始末です、はじめはあまり受けがようなかつたのだが今日ではまるきり

最初 とは反對になつてきた、何しても愉快なことで內地の人達が如何に朝鮮を知りたいと望んでゐるかゞ思はれる要するに多年苦心して製作した努力に對してやつと酬ひられる時が來た譯だ」と語つてゐた

仁川に來るフランコニヤ號

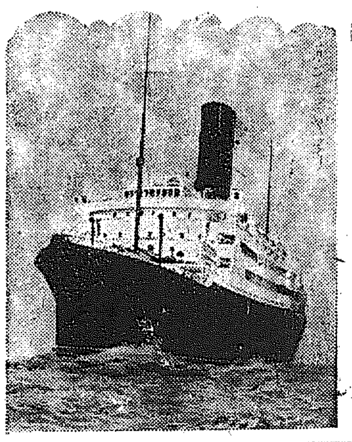

巢立ちする 若い齒醫者さん
就職難知らずの景氣 婦人の職業として好適

京城齒科醫學校ではこの三月に二回目の卒業生四十名を出す事になつてゐるがこれ等の卒業生は目下黄金町日本生命ビルヂング内の同校分室にあつて臨床練習に余念がない、校長の槇藤さんにいはせると朝鮮における齒科醫養成機關は僅に本校あるのみで一萬人に一人の割合で齒科醫を普及させるとして今後五十年間本校の卒業生には就職難はないといふ素晴らしい

朝鮮の 天地を二千萬と[illegible]職業である特に齒科醫は手先の技術にまつ事が多いので指先の纖細な婦人の職業としては最も好適だから女學校を卒業して三ヶ年本校に學ぶと立派に女齒科醫として腕を利かせる事が出來るので同校には鮮女子の入學生が增加する一方でそれだけ同校における

男子の 地位は壓倒される嫌味がある、今年の卒業生中にも八名の女生徒があつて實地の際に黄金町ビルデングにあつて一般患者の治療に從事してゐるこの女生徒さんの中にはまだ滿二十歳に達せぬので卒業しても二十歳に達するまでは免狀を貰へぬといふ者もある、しかしおさげの小娘でもいおさげの女齒科醫の卵さんが

年齡に 達すると開業取り扱ひ、こんな長きは一年近きは數ヶ月を待つて取りになつても八十歳は間違ひのない所だといふから大學出の學士さんなどは全く後へに瞠若たるものである

四萬圓の中から 四千圓を拔取る
咸興殖銀支店から 元山支店へ送る途中

【元山電報】咸鏡線開通以來の怪事件として、一般から驚き疑惑をもつて見られて居る旣報殖銀咸興支店から元山支店へ送附の現金四萬圓の中四千圓拔取事件については、その後元山警察署にありて極力犯人捜索に努力して居るが、何分にも今の所犯罪の場所が、咸興であるか列車であるか元山であるかゞ判然せず、

自然 搜索にも非常に手古ずつて居る模樣であるが、調査の結果殖銀咸興支店で發送の際封つた紙目は十一圓丸で十一圓丸あり元山驛で調べた時は十一圓丸で丁度四千圓丸がへつて居た事が判明し、こゝに搜査上の範圍は大分せばめられたかつ、外包に使用の刃物の折れが袋の中に殘つて居たのも發見されたので、急に元山署は活氣づき某は咸興に出張し、某方面について搜査したが、更にその後一層有力なる證據を握り、目下これが調査中であり、もし今日

證據 にして間違ひなくば或はこの怪事件のなぞも案外早く解かれるかも知れぬ模樣である

內地宗教學校の 經營を參觀
鮮內宗教學校當局 廿九名團體が出發

鮮內における外國人經營のミッションスクールはやゝもすると學務當局の方針と馳背せんとする傾向があつたが、最近これらの弊は一掃され、外國人學校管理者の間でも、提攜しなければならぬとさとり、もつばら鮮人子弟の敎化に努力したいとつとめてゐる風が顯著になり

今度 朝鮮における敎育根本方針は大體において內地の夫をならふてゐる關係もあり內地において最も著名なキリスト敎系學校の經營の參觀を痛切に感じさきに總督府では全鮮四十九校のキリスト敎學校に對して內地視察志望者を募つてゐたが、この程廿九名の志望者があり、來たる四月十九日朝

京城 發釜山府小中[illegible]、關門連絡船の案內にて廣島、神戶、大阪、京都、東京等の各キリスト敎學校を視察し尙ほ社會施設、名所古蹟および歸途は名古屋より關西線にて飯田、鑑況をまはり、水力電氣事業をも視察した上五月廿五日朝京城にて解散することゝなつたが

總督 府においては旅行鮮費を除くほか往復汽車賃、驛夫料、宿泊料まで支辨するのである、一行の氏名左の如し

ミス、アッペンゼラー（京城梨花學堂）ビリングス（延禧專門）ミス、ブイ（京城梨花女高普）ミス、コルトン（全州紀全校）ガンミング（木浦永興）エバソール（全州新興）ヘンダーソン（大邱啓星）ホフマン（宣川信聖）ミス、カー（馬山信義）リントン（群山永明）ミス、ルイス（京城貞信）リンカン（咸興永生）ミス、マクイルス（開城ホストン）ミセス、ニコノートン（京城培材）ミス、ボラード（大邱信明）ライナー（光州崇一）スコット（咸興永生）スナイダー（開城松都）ミセス、スナイダー（同上）ミス、スヌーク（平壤崇義）ミス、ツロクセル（京城梨花）アンガー（順天梅山）ミス、ワグナー（元山樓氏女高普）ミス、ウオルター（平壤正義）ウホリヤムス（公州永明）ミセス、ウホリヤムス（同上）（以上廿九名）

靑年會事業 見學に渡米
笠谷氏送別會

京城基督教靑年會幹事笠谷保太郎氏は今回米國における靑年會事業見學のため渡米することになつたので京城基督教靑年會では來たる二十日（土曜）午後五時から同靑年會館階上で送別晩餐會を催し續き午後七時から社交の夕を開催することになつた、會費は送別會一圓、社交の夕金二十錢で希望者は靑年會に申込まれたいと

愛婦幼稚園にお使差遣

李堈公殿下 午餐會
鈴木大將を 主賓に

李堈公殿下には今回參謀總長に榮轉した鈴木大將を主賓として永井[illegible]その他數名を十一日午後零時半から朝鮮ホテルに招待して午餐を賜はつた

匪賊を斃す
交戰四十分

【新義州特電】九日午前九時四十分平北朔州郡[illegible]所在の一名は楚山警備にて斷崖より侵入せる匪賊六名と交戰約四十分にして一名をたふし、モーゼルピストル一挺丸五十發を押收殘餘は對岸に逃走した、我の負傷者ある見込み

地圖と軍事郵便

崇三洞の棄子

十日朝府內崇三洞一二七番地[illegible]方表に生後八ヶ月位の男の捨子あるを下女が發見し京城東大門署に屆出たので調べの上府に引渡した

自動車で 京仁を荒し廻る
紳士風を裝ふ賊

近時京城仁川の兩府を中心に竊盜の被害が頻々とあるので各署では全力を擧げて搜査中最近に至り犯人はシベリヤより潛入したもので各所を荒し廻つた者と判明し獸韓手配中の處去る九日夜激更信川より自動車を驅り自動車を飛ばし當に紳士風を裝ひ自動車を貸切つて京城に入込んだ[illegible]ならずし有無をいはさず本署に連行取調べの結果遂に包み切れず再二竊盜を働いた物品全部賍品なる事を自白したが同署では餘罪の有無を嚴重取調べ中である

馬賊德惠を 荒らす

【長春特電】九日德惠縣署長よりの急報によると數百名の龐然なる馬賊が同地を襲ひさかんに暴行を働き良民はふるへ上つてゐるが警務の手で討伐は困難のため討伐軍派遣を請ふて來たので日本軍は十六師團を討伐に急派するやう[illegible]である

仁川花町の 火事
土戶が燒く

【仁川電話】十一日午後[illegible]時半仁川花町二丁目[illegible]方は[illegible]より發火し同家倉庫のほか[illegible]家屋土戶を燒失して鎭火した。原因損害は目下取調べ中

夫の留守に 姦夫と同棲
妻は歸らぬ といふ

府內[illegible]は昨年七月以來[illegible]と呼ぶ美人と內緣を結んでゐたが、本年一月、旧金を旅行してゐる留守中、[illegible]が行く方不明になつたので七日[illegible]歸つて大騷ぎしてさがした所、近所の金某と仲よく同棲してゐたので[illegible]を引つくりして[illegible]に申請した所、金某は別れ話に應諾しても[illegible]は、命をかけても夫の元に歸らぬと騷ぐをこれて應せぬので一夜檢束して今日夫に引渡した

埋沒工夫
五名發見さる

旣報平南[illegible]西鮮[illegible]工事の[illegible]では崖崩れ[illegible]埋沒した工夫五名の死體が發見された

土地 建物 競賣
京城府[illegible]町[illegible]番地 土地[illegible]坪 建物[illegible]坪
期日三月十五日午前十時開札決定
保證金ハ入札高ノ[illegible]
詳細ハ電話本局五七一

土地家屋賣却
一、京城府太平通二丁目二四三番 土地約貳拾四坪
一、同地上建設 日本建二階建上下總建坪約貳拾八坪
右入札ヲ以テ賣却ス隨時實地御覽相成度シ
入札日時 參月二十一日正午十二時
同保證金 入札高ノ一割以上
契約保證金 賣約金高ノ一割以上
入札ノ場所 京城府太平通二丁目總代事務所 西崎源太郎方ニ於テ施行ス

今回赤井中將閣下陸軍運輸部長に榮轉につき十三日午後七時本町二丁目松金に於て送別會を兼ね春季懇親會を開催可致就ては通知洩れも可有之に付き以紙上御通知申上候追て申込みは光化門一〇〇一番澁谷へ御願ひ申上候
千葉縣人會

工事入札公告
一、大寧江[illegible]田橋改築工事
右工事ハ大正十五年三月二十日午前十一時平安北道ニ於テ入札ニ付ス、詳細ハ同日午前九時迄ニ道廳土木課ニ就キ閲覽セラルベシ
大正十五年三月十一日 平安北道

＝＝毛＝＝刈＝＝
新ニ生レタ毛刈ノ製作本組合ノ毛刈ハ
[illegible]
全羅南道光州城武郡光州 子生産販賣 合後援全羅南道 各産聯合會 光州郡畜產同業組合

バリカンの王様
馬の眼・鷹の眼・鋭い目で探し
てさすがは一流の、あらもない
最新式のバリカンは一丁でも頭より
自由に刈れる精巧品です
[illegible]
伊藤萬商店

クスリと化粧品は藥局へ
ニコニコ藥局
山田藥局
ミヤモト藥局
小山田藥局

朝鮮豊表
內山好完商店豊表部

入院隨意 芦刈醫院
外科 婦人科 皮膚泌尿科

謝近火御見舞
福西製粉所
仁川府花町

謝近火御見舞
醬油釀造販賣場
仁川[illegible] [illegible]三郎

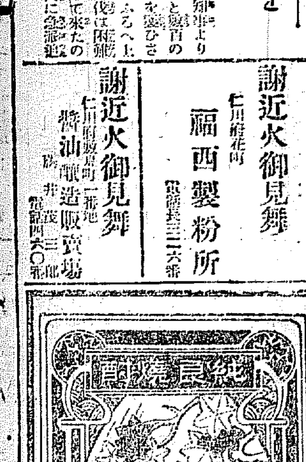

Chojiya SEOUL
丁子屋特製 スマートコウト（春のオーバー）
英國製ウオステッド 四十三圓 四十八圓 五十三圓
同 カルゼ 四十圓 四十五圓 五十圓
（裏地上等シルクサテン）
京城 丁子屋洋服店

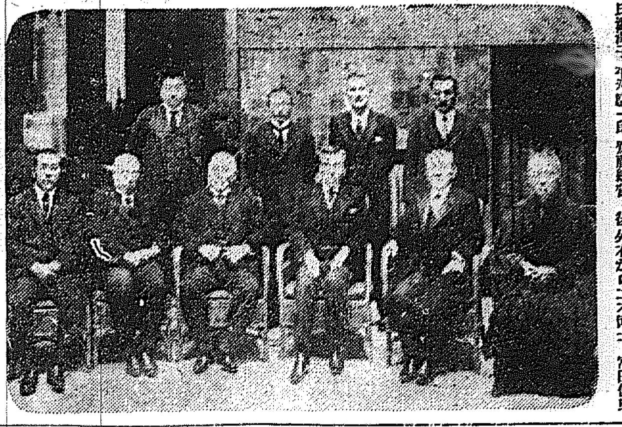

修養團の後援會 齋藤總督の上京を機として過日東京で會合が催された時の紀念撮影前列右から大倉新太郎氏澁澤子、平沼騏一郎、齋藤總督、後列右から二木博士、宮田修氏

子供の美しい心を育てよ

童謠舞踊は指導により教育的効果が少くない

淑明女學校教諭　江田節子

子供の美しい感情、純な情緒そのまゝが近頃成人の心が甚だしく物質的に傾いたところから、純な子供までがその本性を傷づけられ殊に歌謠的な氣分を失ひつゝあるのではないかと思はれますが私達は出來うる限り彼等をして性來のまゝに伸び伸びとする柔かい芽生えなどこまでも伸ばしたく思ふのであります。およそ人は大人といはず小供といはず自己の不斷の感覺、想像によつておこる色々な心の働きは常に統合されて或る形、即ち繪畫となり彫刻となり音樂となり詩となり又動作となつて神秘な精神生活が各個體を通じて絶えず表現されてゐるのでありますがそれは單一的なものではなく、

或る時は愉快に　或る時は不愉快

に、又或る時は淡しく或る時はみにくくたつとく卑しくといつたやうに決して一樣なものではありません。この樣な美や醜の感情をその時々の衝動のまゝに表現するのが即ち頑是ない子供ではないでせうか。けれど私達は、あの何等の自覺も分別もない、然も純な子供の感情のうちに美しい藝術のご藥が潜在してゐる事を忘れる事は出來ないでせう。このたふとい一つの芽生を出來る限り伸ばさうとするところに教育の目的のあるのですが、笑つたり泣いたり、踊つたり歌つたりしてよろこぶ子供達のあの柔かい胸の中に、彼等の心と合致する何物かをもつて自然のうちに伸びる芽生を培ひたいとは誰しも一樣に願ふところであります。今こゝに意をとめてあの子供の口に無心に歌はれる童謠。又見るものに或る滿足とよろこびを與へる童謠舞踊。これ等はいづれも

詞となり曲となり動作となつて

ゐるところから子供達の喜びよろこぶばかりでなく彼等の本性にあつてゐてこれが指導によつては教育的効果の又少くない事を深く感ずるのであります。されば此の童謠および童謠舞踊を學校においても家庭においても單に余興的のものにとゞめず兒童教育の上より常に健全なる自由と興味を忘れず積極的にこれを導くに至れば如何に多くの趣味を生かし、美しい心を育てうる事が出來るかと思ひます。先日或る小學校の下級兒童が學校で習つた唱歌に自分で動作を振つけたといふ可愛らしい舞踊を見ましたが、その一節々々が悉く彼等の直感によつて自然に創られてゐるところが誠に興味深く、又面白く思ひましたが、私達の望むところは、こゝにある、と同時に指導者はいよいよ眞面目な注意と理解をもつて

彼等を導かなければならないと

いふ事を一層深く思はせられたのであります。かくして彼等が彼等自身の生活を想像し表現してゐる間に、自然、子供の世界の藝術がやしなはれ、生活がレファインされて、そこにおとなの今まで想像し得なかつた、美しい何ものかを見る事が出來るのではないでせうか。一寸感じたまゝを。

紙上病院

【問】痔疾に蒟蒻や馬鈴薯が脱肛等如何でせう、痔疾の食物療法をお教示願ひます（黃州郡一患者）

答＝刺戟性のものは不可、油類は差支ありません。兎に角便の堅くなるものは惡く、便のやはらかくなる方法を用ひなければなりません、根本的に療治しようとすれば手術せねば駄目です（總督府醫院內科平岡醫官）

【問】二十歳の青年ですが幼少の頃喉頭病に罹り投藥を受けて全快致しました、以來尿が牛乳の樣ににごりますがどうした譯でせう（本町五丁目坂田茂）

答＝醫者に尿を檢査して貰つたらよいでせう、然しにごるからといつて必ず蛋白が含有されてゐるのではない、原因は種々あるから專門醫によつて原因をきはめなければなりません（總督府醫院內科平岡醫官）

【問】慢性氣管支カタルより起る咳嗽とめ治療法お教へ下さい（仁川本町畑山治郎）

答＝左樣な病氣は自宅療法では十分でありません、何うしても專門醫の治療を受けなければなりません（總督府醫院內科長岩井博士）

【問】每夜の樣に盜汗をかきますので非常に不快でなりません何も病氣の模樣もなくといつて疲ろ時等さを感ずるでもありません、身體に異狀があるのではありますまいか（府內都染洞中村惠）

答＝結核の初期、神經衰弱などの際等に左樣な事があります、身體を精しく醫師の診察を受けて御覽、それでもなほ出る樣なら一度專門醫の診察を求めなさい（總督府醫院內科平岡醫官）

【問】誠にお恥かしき事ですが私は當年二十五才で二十五年來にもなりますが今に至るも何等感じがありません、どうすればよいでせうか家庭の上にもおよぼすとおもひますのでお尋ね致します（本町不感性女）

答＝お尋ねの樣な譯へをたびたび聞きますがこれは種々な原因があつて一概に申されません、例へば女の方で神經衰弱にかかつてゐれば快味がありませんし、女ばかりでなく男の方に缺點がある事があつても女は滿足せぬ場合があります、その他擧げれば限りがなく一々紙上では申兼ねますから一度專門醫に診察をもとめたらよいと思ひます（總督府醫院婦人科一科員）

係から＝この答へは孝昌町S子さんも參照して下さい

【問】上顎前歯から肥厚性鼻炎といふ病氣に罹つてゐますが、何うして御治療すれば治るでせうか（金泉郡永樂內道龍洙）

答＝肥厚性鼻炎でしたら手術すれば全治致します（總督府醫院耳鼻咽喉科長小林博士）

いぢらしい求職者の群

小學校を出て直に職あさつて喘ぐ

千二百名の少年

氷雨降る十日の午後明治町の京城府人事相談所には二十人余りの求職者が詰かけてゐた、その中には十三、四才位の少年も三、四人交つてゐたが小學校を出たばかりで生活苦のるつぼに身を投ずる

薄倖な 年少者の多いことは相談所の帳簿にありありとしるされてゐる、昨年の十月から十二月までの三ヶ月間十六才までの少年が就職を申ひ出たものは內鮮人を合せて二百五十四人であつた更に同年中の少年就職申込者の總數をあたつてみると驚くなかれ千二百人に達してゐる昨年中相談所で取扱つた就職希望者は八千二百六十人であつた

約一萬 に近い人數の中に十六才以下の少年が千二百人にも達してゐることはいかに貧困者の家庭に生まれた子供の多いかが知られる、さいはひにもかうした少年達は給金も安いし割合に使ひでもあるからといふので各方面の採用口も多く非常な好成績をおさめてゐるといふから少年等の身になつてみるとせめてもの

喜びで あらう、今月は丁度普通學校小學校の卒業時期であり、殊にこの月末から四月にかけ小學校出の少年達が相談所に殺到するならはしになつてゐる、それはかりではない、少し年上の中學校出若くは中途で退學した者や高等學校或は專門學校出の青年達までが

就職難 の聲へをこの相談所に持ちかけて來る季節だ

うららか……○

鐘の句　三木西泉

あかや町の日ぐれのポプラの木
春雨に早閉し居る下宿かな
芽ぐむ木や堀崩されて土眞堀
肩よせて鐘の主なる奴見かな
教科書はやろと鐘客申されし
鐘の主抱かれし客に戾りけり
鐘の家に來し客々と見知り逸
海苔買に朝寢起き出し奴主哉
海苔du來の幟て現はや汐退し
汐干や海苔舟來に雜煮祝る也

修養團より

青年の生命

修養團理事　宮田修

青年の生命とも申すべきは純眞無垢の心情であります、將來の大儒佐藤一齋先生の『言志錄』中に「われ自ら感じて、しかして後、人これを感ず」といふ言葉があります。これはいくら言葉をけさしたり涙を出して見せたりしても、それが智慧分別から出た細工であつては決して人を感ぜしむるものではありません。一時はごまかしがきく時があつても直剝げてしまひます。自分が先づ感激する、するとその至誠が通つて必ず人も感激する。これが眞理です純眞な心位強いものはなく恐ろしい力のあるものはありません。

◇修養團東京本部の有志二百名は白シャツ姿の洗濯班を繰り出して上野公園の西鄕隆盛銅像を取り捲き紙屑で見ると擦れになつてる翁の姿を忽ちの中に美化して了つたさうである、翁は喜んだ事であらう

◇東北鎭川の內鮮人は幾多を通して早起會を實行して來たが同地支部早起會の歌は左の通りである

鎭川早起會の歌（小さき砂の一粒も……）と同調子

一、我等は元氣の青年ぞ　ぐづぐづしては居られない日の出る前に跳ね起きて後は試驗めしくよいさへへで身を鍛へ御國の爲めに働かん

二、我等は鎭川の青年ぞ假令所は田舍でも汗と愛とを忘れずて互に善いこと奬めあひ日本一の理想鄕作りて見せん國のため

三、いでや同志よ奮ひ起てよいさの聲を張り上げて先づ鎭川を淨化せんこそ我等のつとめなれやれやれ大いにうんとやれ我鎭川の早起會

キネマニュース

ベエトーベンの百年祭に ソナタの第一輯を

映畫にするマキノ撮影所

來る三月二十六日は、あたかもベエトーベンの百年祭に當るので、マキノでは是が記念すべく、舞踊界の大斗樣茂玄陸平氏脚色附になれるベエートーベンのソナタの第一輯を、舞踊律劇として二川文太郎氏が監督の下に、近く撮影に着手することになつた。全篇は時の夢のやうな踊りを幻の如く表現して行く、僅八分間にすべてを物語つてしまふ映畫である。監督者の特殊なこゝは、いふまでもない。尚之と同時にマキノでは『高麗』を製作する、之れは山と戀に漂泊ふ旅藝人の悲哀な物語り、チャップリンのキッドにヒントを得て坂名良太郎氏が原作脚色してゐる。愛と笑ひの交響詩で主演者は松尾文人クンだが、と中根龍太郎氏の二人の大人ミ小供の喜劇役者が、どんな冷たい笑ひミ皮肉を物語つて行くか、曾根純三氏が監督でカメラは三木稔氏が撮影してゐるが、目下大きなセツトで撮影中

青磁色の古壺の樣な

ウファ社の映畫

今度神戸太洋商工映畫部へウファ社大作品『グリスフースの年代記』が入荷した。この映畫はウファ社本年度の超代表作品で悲劇『灰色の家』で米國で非常な好評を得た主演者は曾て『カリガリ博士』で知られた美しいリル・ダゴヴエル嬢で此の作品の完成に關はつた人々は原作テオドル・シユトルム氏、監督アルツウル・フオン・ゲルラツハ氏、脚色テアフオン・ヘルブウ女史で其他の思ひ出に出演したパウルハルトマン氏ゲルトルクト・アーノルド嬢等出演する。總てはデンマークの傳説に材を取り呪咀の狂戀を中心に骨肉相鬩む苦行史で米國映畫のビロードの夢に譬へるなら本映畫は青磁色の古壺の様な趣である。飽く迄沈痛で監督者のメスは安價なる盜ぞ三等の同情なんか眼中にせず本當の心臓に逆襲つてゐる

映畫人物消息

近藤伊與吉君

言はずミ知れた活界の奇人―アヅマスタヂオの俳優大將近藤伊與吉君、社會劇『名士』を完成して一層監督ミしての凄い腕を見せたが最近横田規秋君の大作『港の譏言』において俳吉に扮し『町の手品師』で練上げた演技を存分發揮した

新映畫紹介

我れ世に誇る

△製作ユニヴアーサル社△監督エドワード・スロウマン氏△主演ルドルフ・シールドクラウト氏△全十一卷

醫は仁術也　世の爲人の爲！

專門大病院長の責任を以て　特に創製せる　痔疾藥の權威

ヒット

東京肛門病院長　谷泉先生創製

谷泉先生之肖像

斯界獨歩の三大特色！

（一）專門大家の責任方劑なり　痔疾專門の帝都大病院たる東京肛門病院長谷泉先生が、世の爲、人の爲、一般大衆が不可能の患者救濟の爲、特に三十有餘年の全經驗を傾注して創製せる權威劑なり。

（二）至高至上の高貴藥なり　『ヒット』には一ポンド四百圓以上もする高貴原料を主劑として居るから、其實質的眞價は驚嘆すべきものがあります。效果の迅速と的確とは奇蹟的なり、從來の賣藥とは太陽と星との差あり。

（三）自宅で自分獨りで治癒出來る　切る、灼く、注射の激痛を避けて、自宅で自分獨りで安全に治療が出來る、時間と費用を省き、しかも效力顯著にして、實驗者の感謝の聲湧くが如し。

痔疾藥三種

	藥價
挿入藥『ヒット』	試用分五十錢、一圓、二圓、五圓
塗布藥『ヒット』	試用三十錢、五十錢、一圓、二圓、五圓、十圓
內服藥『ヒット』	五十錢、一圓、二圓、五圓

主效　○痔核（いぼぢ）○裂痔（きれぢ）○脱肛（でぢ）○痔出血（ちぢ）○痔瘻（あなぢ）○肛門周圍炎（爛れ）其他肛門內外痔一切

婦人病治療藥『ヒット』（膣挿入藥）價一圓　婦人の子宮病こしけと痔の併發は前後一時に治癒せらるべし

ヒット式ぢバンド　最も完全で具合良き發明品　一具金一圓

發賣元　東京市銀座新肴町八番地　丁子堂藥房　電話京橋(56)長[illegible]番　振替口座東京七二二五番

大阪市西區立賣堀北通二丁目九番地　電話新町特長四五七番　振替口座大阪百六番

三越、白木屋、高島屋、松坂屋、松屋、大丸、各藥品部大販代理部其他

◎全國海外到る處の有名藥店にあり　品切等の地は發賣元へ（前金注文送料不要、引替小包送料實費）

本邦及英米國政府專賣特許　河合龜太郎創製　滋養強壯料

◎肝油ドロップス

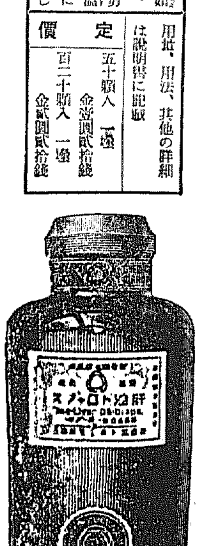

（現品縮寫圖）

用量、用法、其他の詳細は說明書に記載

定價	
五十顆入　一壜	金壹圓貳拾錢
百二十顆入　一壜	金貳圓貳拾錢

普通菓子の如く食すべし。又細片に剪り水飮は微溫湯、牛乳等にて飮下すべし

ヴイタミンAB其他種々の強壯料を多量に含み美味佳香の菓子狀を呈し消化吸收容易にして榮養不足、虛弱、夜盲、産前産後、腺病質殊に結核性素質に卓效を擧ぐる高級肝油製品

肝油は鱈の肝臟より得たる特種の脂油にして、蛋白含水炭素に比し遙に多量のカロリーを發し、能く食餌を助き且つ氣力を保持す。

肝油はヴイタミンA、即ち食餌の重要成分たる蛋白、脂肪、含水炭素及鹽類以外に在りて實に吾人の生長及發育の促進、健康の維持に必要缺く可からざる物質をあらゆる食品中最も多量に含有するが故に、體軀を強壯ならしむること明確なり。

肝油は他の脂肪と異り、特種の不飽和脂肪酸を多量に含有し、各種脂肪の消化比較試驗に於て、オレーフ油よりも遙に良好なる成績を得たり。又肝油中の不飽和脂肪酸が結核性疾患に對して有效なるは、臨床實驗上證明せらるゝ所なり。之を以て觀れば、肝油が周知の如く榮養不足、虛弱、腺病質、殊に結核性疾患等に對して特效を擧ぐるは當然のことにして、單にヴイタミンをオレーフ油に溶解したるものよりも效力優越、多數の滋養強壯料中實に第一位を占むるものと稱するを得べし。

然るに普通の單純なる肝油は魚油性の臭味甚だ不快にして且つ胃腸を害し下痢等を起し易く、功を奏する迄持續服用の困難なる場合多きを以て、多年苦心研究の結果この◎肝油ドロップスの製法を完成したり。本品の製法は以前より日本及び英米兩國の特許なるも、今回更に特殊の化學的操作に依り肝油を濃縮してヴイタミンA其他の主要成分を自由に濃厚ならしむる方法に對し重ねて本邦政府の特許を得たり。

▼◎肝油ドロップスの特色の概要▲

（一）肝油の效能たるヴイタミンAのみに賴すべからざるは論を俟たず。本品は新特許の方法に依りヴイタミンAは勿論各主要成分を最も濃厚なる狀態に於て含有す。

（二）肝油の外、有機性の燐、カルシウム、鐵、キナ及びヴイタミン等の強壯劑を適當に含有す。

（三）有效の各種の有效物質に麥芽糖及び含糖素物を加へて完全に乳化を行ひたるを以て、消化吸收最も容易にして胃腸を害[illegible]

（四）少球形の菓子狀を呈し取扱、服用に至便なり。

（五）佳香にして頗る美味なるが故に小兒は勿論何人も好んで服用するを得、或ひは細片に剪り溫湯又は牛乳にて嚥下するも可なり。

（六）激發性に富む特殊の皮膜を施したるを以て變質腐敗の虞なし。

▼如斯人は◎肝油ドロップスを用ふべし▲

一、發育を一層完全にしたい人
一、榮養を更に良くしたい人
一、強壯無病で活動したい人
一、顏色が蒼褪めて元氣の無い人
一、皮膚の紋理が粗くザラザラして居る人
一、所謂腺病質の人
一、身體一般に脂肪氣少き人
一、筋肉の引立つて痩せて居る人
一、手足が冷えて眠られぬと云ふやうな人
一、是と云ふ病は無くても何となく弱く感冒に罹り易い人
一、産前産後や病後で衰弱して居る人
一、夜盲其他の營養不良から來た眼病の人
一、身體一般に貧血して居る人
一、黄疸其他血液病の人
一、色が蒼く肉瘦せ活潑ならぬ所謂腺病質の小兒
一、肺結核其他結核性疾患初期又は結核素質の人
一、性病の人
一、佝僂病其他骨病の人
一、神經衰弱症の人
一、陰萎遺精等生殖器神經衰弱症の人
一、ヒステリーの人
一、ヒポコンデリーの人
一、喘息の人
一、種々の心臓病の人
其他

賣捌　和洋酒食料品店・藥舗・化粧品店・雜貨店・百貨店に無き時は發賣元より直送

ミツワ石鹸　ミツワ家庭藥　ミツワ規那鐵葡萄酒　ミツワ人參葡萄酒　ミツワ局方葡萄酒　ミツワ歯磨　ミツワ椿油

發賣元　登錄商號　東京市日本橋區　丸見屋商店　東京市下谷區二長町　振替貯金口座東京七一〇番

千葉縣銚子町　銚子醬油株式會社釀造

宮內省御用達

ヒゲタ醬油

代理店　京城明治町二丁目　山邑酒造株式會社京城支店　電話長八五九番・二七四四番

入院隨意　京城府明治町二丁目（本町明治屋横より入）　內科小兒科　中島病院　院主　中島貞信　電話本三七八番

京城永樂町二丁目　入院隨意　酒井婦人病院　酒井一郎　電話一八三〇番

仁川本町一丁目　朝鮮銀行仁川支店　電話三一・二二三番

仁川本町四丁目　朝鮮殖産銀行仁川支店　電話六二・四二九〇番

仁川本町二丁目　株式會社安田銀行仁川支店　電話一五〇・一八二番

仁川本町二丁目　十八銀行仁川支店　電話九一・一八八番

仁川港町五丁目　朝鮮商業銀行仁川支店　電話長三三七番・長三六八番

値下運動の團結を策す
平電の大量消費者 記者團へ橋渡を依頼

【平壤】平壤電氣料金値下市民大會は十五日午後公會堂で開催する筈であるが打合者松井民次郎氏が東上不在であるため或は大會は延期となるかも知れぬ、一方電氣の大量消費者として値下げ運動に對し多大の注意を拂ひその成行きを見て居たが斯く成行の運動にのみ依頼する事は甚だ心許なしと感づき各種の電氣値下運動團體又は値下を希望する團體を合して一團となしその目的の遂行をはからんとしその團結の斡旋方を在壤記者團に依頼して來たので記者團は値下げの實行運動は避くべきも市民大多數の爲め團結に斡旋することは差支なかるべしとの見解のもとに各運動團體の意志の疎通をはかる事となつたがおの〳〵長い間の感情が根底に横たはつて居る爲大同團結は困難であらうと見られて居る

一年に千頭を限つて輸出
咸北行きの間島牛 ドヂを踏んだ道當局

【間島】第一に豚は朝鮮內地における食用品の價格を調節すると共に豆滿江一帶を隔てゝ共存の目的に向つて努力しつゝある我鮮農の經濟利益をもあはせ得ようとの見地から咸北道で計畫された間島牛輸入案はその後幾多の

曲折

を經たが兎も角咸北道においてはその端緒が開けたといふてもよい

咸北道に於ける企望は至極時機に適した事ではあつたが肝腎の支那側に於て却々に生牛の輸出を許可せずスッタ揉んだの數ケ月が續いた、勿論之れは當初咸北道のお役人達が大した勢ひで間島に乘り込んだのに始まるので夫れも場所柄我が外務省の代表者たる鈴木總領事も居る事だから一應は此の代表者からでも要領よく支那側に當りを付けたなら斯くまで手數を煩はさずとも濟んだ事と思はれるが咸北のお役人達は問題を極めて單的に思召した處から直ちに其の

大名

行列を局子街に延長して直接延吉道尹に當ると云ふ方策に出たので少々事は面倒になつて行つた、其處で道尹としてもオイそれと咸北のお役人に對して返事もならず何れは當地に於ける我國代表者たる鈴木サン(總領事を指す)の手を煩はして北京政府の意嚮を御返事すると云ふ事になつた、處で北京では延吉道尹陶彬氏の請訓に對し『間島の牛は米と同樣鮮民の必要缺く可からざるものであるから折角の事ではあるが御申越しに應じ兼ねる』と跳ねて來た、一方咸北に於ては問題を最初から

鵜呑

にして掛り圖們鐵道線の會寧驛附近に大仕掛けの屠殺場建設に取り掛つてゐた矢先だから『遮二無二』目的の達成を要望して止まなかつた、然し乍ら第一回の支那側との交渉にドヂを踏んでゐたので次回からは外務省を煩はす事の捷徑なる事を知り辛うじて交渉を繼續した結果幸ひに吉林省長が贊成であつたのを唯一の賴みとして此の程一年間千頭に限り輸出執照(許可證)を出す事となつた譯である

卽ち咸北の役人にしてこの問題を照らしむれば輸入問題が解決し間島牛もいよ〳〵輸入する事になつたといふであらうがその成り立ちを思ふ時には間島牛の味も幾色にか嚙み別けるる事となるのであらう、大正十四年の調査によると延吉和龍汪淸[illegible]の三縣にある畜牛はおよそ

八萬

頭と概算され今後鮮農の飼養如何によつてはこの三四倍までは極めて容易に飼育する事が出來ようと想像されてゐる、因に現在における取引狀況を聞くと一頭の價格平均八、九十圓乃至百二、三十圓內外で會寧本町に居住する[illegible]一氏が龍井の[illegible]三氏を地元の買受人名義とし第一回の交渉による一千頭の取引が開始されすでに三十頭餘り鮮內地に輸入されたが屠殺場の完成を待ちて屠殺期を控えた間島の鮮農連中が兎角出惜みをやるので採算に合はぬとの事である

間島鮮人の土地熱
諺文紙の記事に誤まられて 民會に金融申込み

【間島】間島和龍縣太拉子を中心とする附近一圓には最近鮮人の土地獲得熱が旺盛となつて猫も杓子も一畝、一反歩なりと我物にせんと焦燥の余り朝鮮人民會金融部に金融方を申し込んでゐる、表面は日本政府は今回支那に於ける治外法權を撤去する代償として全間島に於ける商租權の確立を期したと殆ど斷定的の記事を掲出したのにはじまり萬一土地の所有權がなくば恐らく今後は內地人が急速の勢ひを以て間島に移住し來たり從來自己のきづいた地盤(實は小作)も施肥せねば作物がみのらぬ、地所が多い)をくつがへすであらうとの疑心暗鬼をたくましうした結果斯うした地權獲得熱となつたもので心ある鮮人の有識者は皆その心情を憐れんでゐる。

浦濱航路問題
安村氏の陳情

【大邱】浦項の漁業家安村良太郎氏は十日慶北道廳に佐藤產業課長を訪問し近頃問題となつてゐる浦項迎日間の航路經營策につき當局の斡旋を希望するところあり該航路の消長は將來開拓し初めた東海岸地方との連絡上に大打擊を與ふるものであり併ひて浦項地方民の經濟的脅威であると當局の諒解を求めた、なほ氏は本年みがきにしん千二百噸を買入れ京城地方へ向け販路移出したが買入價格は一噸三十二、三圓であると

漁港問題で二兎を追ふ
淸津府當局の態度 府民は成行に注目

【淸津】淸津における當面の大問題は漁港修築問題である、既報の如く、淸津漁業組合が主體となつて、東海岸の防波堤南寄りの海濱五千坪を埋立て、採石の切り崩しと合せて一萬坪の敷地を得やうといふ計畫は府當局も相當

可能性

ありとしこれが實現を助長する模樣だが、こゝに前府尹時代から淸津港に隣接せる寄港地漁港水津漁港を淸津港に編入して漁港たらしめんとする計畫もあり、現にこれが總督府に實測方を申請せるに對し、今回土木部出張所の秋鹿技手に對して本府より西水羅の漁港實測方を命令して來た、府當局はいづれの漁港として採擇するつもりなのか、技手も役に立たぬ仕事をなすのも

不愉快

いづれかに確定方針を立てゝほしいとの意見も述べて居る、府民間にも同意見多く二兎を追ふものは一兎を得ず、根本策としては西水羅を取るが至當と主張するものもあり、一方ひるがへつて、昨年夏以來魚肥の製造盛んにして、臭氣紛々、幾千萬のうじの湧いた魚肥をば、市街地の空地といふ空地に干したてたので、職の侵擾から

チフス

が蔓延した職業の寄與すべき實例あり、今年も魚肥の乾場問題につき心ある府民は昨年の轍を踏まぬやう希望しつゝあり、警察當局も今年は斷乎たる方針の下に市民の保健衞生上嚴重に取締るとの事である、然も府では今年は乾場の移轉の爲に府有のアカシヤ栽培林の一萬余坪(植栽後二十年)を伐採せんとの議ありこれはこれで林業家、愛林思想の涵養から見て誠に遺憾の

暴學と

見なされ、かた〴〵漁港問題は乾場問題―市民の衞生上の重大問題―に關聯して時節柄最も注目すべき事件として府民から其推移を注視されて居る

成南水產會 議員選擧
四月十日擧行

【咸興】咸南水產會議員選擧は來る四月十日午前十時から同日午後四時までの間に道廳內水產會事務所において執行さるべく議員は官選十二名で內八名は漁業者および漁業組織者から殘四名は水產物製造業者、販賣業者、保管業者から選擧さるゝはず。

七十ケ所を模範林に
平南で新に編入

【平壤】平南道では治山事業の徹底を企つるため幾多の施設と奬勵方法とを講じてゐるが、十五年度からは地方費から一千圓を投じ道內の私有林中、各郡五ヶ所宛平均で選定し約七十ケ所を模範林として選定しこれに標柱をたて、一般に知らしめて競爭心をそゝる事となつたが更に每年一回私有林の林相監査を勵行して造林植栽および保護管理について意を注ぐ事となつた

沙里院電氣移讓見合せ
實業協會の反對で

【沙里院】久しきにわたる懸案であつた沙里院電氣の平電移讓問題は沙里院實業協會の大なる反對もあり面議の結果結局見合せに決したので面では早速本年度豫算の編成にかゝつて居るがこれについて宇佐見面長は語る『十四年度における電氣事業の收支計算は三千三百圓余の利益である、然し料金の値下げが五千圓から五千圓に達して居るからこれを積極的經理して本年度の擴張費にあてたいと思ふ、そうでもせないと差當り擴張は不可能である限があるので最大二百燭位にとゞめる積りであるが、夫で本年度における收支豫算はざつと一千五百圓內外の利益をうる勘定となる』

良德水利工事
五月上旬竣工

【咸興】昨秋十月から工事に着手した面積千二百四十四町步の咸南北靑郡良德水利組合の水路工事は意外な好成績で進捗し來たる五月上旬までは組合地域內全部に通水しうる豫定で同時に大正十五年度から豫定の三百町(畑田變換の分)も五月中旬には竣工するはず

開城郡農會
滯りなく創立

【開城】八日午前十一時より松都面事務所樓上に開城郡農會創立總會を開催、會員一萬三千四百七十六人(代人一萬三千五十三名)出席、發起人の挨拶あり孫鳳祥氏を議長に推し山崎郡守發起人を代表して農會創立事務に關する經過を報告し總會員二名を選び同意者の決定以上に達するや否やを檢査せしめた上會則第四條に創立費用その他の議案に入り、原案の通り可決、午後二時四十分閉會したが、今回の農會創立と共に開城郡農會、養蠶組合、畜産組合は三月三十一日限り解散することになつた

慶北道農會
四月中旬創立

【大邱】慶北道では目下郡農會設立について認可申請中である本月中には全部の設立完了をつくる由で道農會創立總會は四月中旬頃になるべく第一回總會は五月上旬頃を以て開會の運びである

平北の郡農會
四月中に設立

【新義州】各郡農會設立のため平北道では十四日から道農會課の職員を各郡に派遣し郡廳所在會議室上で打合せをなしその結果發起人會を開き設立總會を開き四月末までに各郡に設立し各郡農會を以て更に道農會を作り朝鮮農會の一部とする計畫である

交通巡査を專務に置く
【釜山短信】

【釜山】一頃ごとにポカ〳〵が加はると人出が増し街上の交通事故がいちじるしく殖える──釜山署では今度交通取締專務として巡査部長一名を常任し從來の五名の交通巡査を督勵し絶えず府內の交通頻繁な要所々々を巡視することになつたが更に人だかりのする富平町公設市場南濱魚市場附近長手通りから北濱、本町、釜山驛前にかけて一層取締を嚴重にすると共に左側通行の實施を行ふことになつた

合格者發表
江景商業學校

【江景】江景公立商業學校にては三月三日より三日間本年入學生の試驗を行ふたが昨年より甲種五年制に昇格したゝめ受驗者激增し三百十九名に達したが八日午後二時合格者發表した、合格者は五十名(定員)で中鮮人二十九名內地人二十一名である

王世子御通過

【大邱電話】李王世子同妃殿下には十一日午後五時十五分大邱驛御通過東京へ御歸還あらせられたが大邱官民有志は驛構內において奉迎送申上げた

永興の豚市
市日毎に大繁昌! 京城からも買出しに來る

【咸興】全鮮に餘り例のない豚肉の產地で、數年前からハム、ベーコン、ソーセージ等の豚肉加工品製造をはじめて今では本府の鎌倉ハムに大した遜色のない程の品を製出しうる樣になつた咸南永興郡では畜產組合では同時に豚の改良增殖に努め道內は勿論局的數量として鮮內主要の豚產地となつたので兩三年來の牛市場に對して獨立の豚市場を設けて居たが昨秋あたりから頗に取引は盛となり每市日には三百頭の出場數を示すに至り昨今は京城方面からも常に肉用豚購入の商人が盛んに來往し本月八九兩日は又江原鐵原畜產組合からも郡內各面に配附すべき種豚五十頭を購入貯化した

傷ついた腕を吊り忘れる
女學生の假看護婦 咸興の陸軍記念日

【咸興】國を擧げての陸軍記念日の咸興は軍部と市民の接近へいちじるしく旺盛の通り咸興高女三四年生四十三名の衞生班さへ加へた聯隊在鄉軍人會員八百余名の大模擬戰は市民の觀覽に最も便利な盤龍山萬歲城址附近を選んで最も壯烈に擧行されたが注目のまとゝなつて居た女學生の衞生班は紺サージの制服姿凛々しく左腕に赤十字章を卷いて二人一組で戰の跡に傷病兵を探し廻り素早く應急手當を施す際は咸興大野一等軍醫の講評通り『隨分細さうな繃帶もあるが立派に役目を果し看護婦は務まりませう』と審査の結果は一等松田入江組、二等松村平田組と決定した。但し大部分の臨時看護婦さん達が負傷した腕を吊り忘れた事とあごの傷に繃帶が頭に卷きつけてあつた事だけは內所〳〵。

模擬戰は午前十時に始まつて正午終了零時半から文廟前廣場に簡素ではあるが意義の深い官民合同の大祝宴を催したが同日最も目立つたのは後備步兵伍長作下矢吉君が服を纏つて模擬戰に參加して居た一事で『春風秋雨二十二年の今咸興における現役將校では我濃と黒瀨閣下のみが舊天役の實驗者だ』と三浦聯隊長も感慨深さうに見やつて居た。

華々しい市街戰
新兵器を使用して 分列式には小學生も參加 平壤の陸軍紀念日

【平壤】平壤における陸軍記念日は豫定の如く午前十一時步七十七聯隊の模擬戰を開始し瑞氣山に籠る敵に向つて市街戰を試み聯隊は城內方面から大同橋を渡つて進擊せる西軍が猛攻擊をはじめこれに對し東軍は[illegible]第六聯隊から飛行機三機が參加し銃鎗隊その他新兵器を使用し一ヶ小隊の中學生も編入してはなく〳〵しい市街戰を見せ西軍は瑞氣山を占領して東軍の本陣たる普光山に迫り壯烈な肉彈戰を演じ追擊にうつて模擬戰は終り引續き第七十七聯隊の模擬戰に於て普光山下に府立小學校生徒中學生以上の男生徒竝に普通學校生徒中學生を加へ盛大な分列式を擧行あり、參觀者は早朝から集合し瑞氣山はこれ等人山をもつてきづかれた大盛況であつた、なほ分列式に小學生普通學生を參加せしめたのは今回が初めてでその整然たる規律には指揮官も參觀者も感服してゐた

在鄉軍人の攻防演習

【江景】十日午前八時より在鄉軍人分會員一同驛前廣場に集合一ヶ中隊を編成し內一ヶ小隊を江景山に假設敵となし本隊は北町北端より想定により戰鬪を開始し同十一時半分十江景山に突擊し演習を終了した、引續き正午より玉女峰忠魂碑前において泉分會長勅諭を捧讀し終つて江景神社々務所內に祝宴を張り十二分の歡をつくし午後三時半散會した

仁川南商業學校優等卒業生
(右より)大津文雄君、鶴田一好君(△五ケ年皆勤)坂田實君、伊與田工君、樋口讓一君

變つた場面
喧嘩のない平和な國
重症の患者には兎料理を食せる 大邱癩病院(中)

この室は重患者ばかりだ、目も鼻も崩れ落ちたやつ顔を見るやうだこれが人間の顏かと怪しまれた、四肢ことごとくくたよれちぎれてたゞ〳〵胴體のみ動いてゐるやうな患者もあつた、それでも生の執着は強いものとみえ飽くまで生きやうともがく人間の弱さを見せつけられた僕は思はず總身に

寒さを

感ぜずに居られなかつた、ドクトルの惡者が患者のなき耳にかすかに囁いたのであらう、彼等は聲をあげ、『コーマプソ〳〵』と呼んだ、僕は顔をそむけて靜かに早くこの室を通りぬけた、この一棟は男患者がウヨ〳〵して居る、女レプラに比すると元氣が頗るよい、一患者は

ロイド

眼鏡などかけ込んだ、ハイカラな青年であつた、右手には禮拜全書を持ち左手だけが指か潰れて居る、輕症レプラであらう、ドクトルのお氣に入りと見え何彼と世話をやいてくれた、內地語も仲々達者で大いにたすかつた、若い男女の輕病患者の隊は夜二回に分ち二時間づゝ普通學校程度の學科がある、それに宣教師が見えて說教もある、彼等同志で喧嘩などすることはめつたにない

平和に

自治が行はれてゆくそうだ、患者收容費は全部院長の負擔と各方面からの寄附金で經營してゆくのであるが、目下四百八十二名の多數を收容してゐる、なほこれでも患者は續々おしかけてくるが室が不足で如何ともすることができない、原則として施療であるが收容患者を制限する爲め家屋費として一人五十圓を出させて居る、これは室を建築する費用で一度出して置けば幾年居やうがたとへ死んだ時でも他に移動ることはない規則である、構內の一隅に兎小屋がありその中には

白兎や

まだらの兎が四百匹も飼養されて居る、ドクトルはこれを指さしながら『この兎は患者の中で病氣が進み或は疲弊した時にカロリーを取らしむるため兎を屠殺して食用に供する目的で飼養せしめてゐるのだ』と僕を顧みてニッコリ笑つた、殘らず飛び出す兎がされて何だかレプラ菌が附着してゐるやうな心持ちがしてならぬ、潜(?)をして貰ひたかつたがドクトルは

平氣な

ものだ、再び僕と自動車に打乘り南山町の自宅へ歸りついた寫眞──入院直後の患者

入學資格引き上げ
永興農業補習

【咸興】咸南永興公立農業補習學校は從來小學校普通學校四年修了程度を以て入學資格として居たが現在においては創立當時とは異り普通學校の年限延長によつて六年卒業程度の志願者が大部分を占むる事實および生徒の實力養成上小學校普通學校六年卒業以上のものを收容する事の必要上新年度から採用標準を前記の如く變更すべく更に新校舍落成に伴ひ生徒の收容力も增大したので從來五十人であつた定員を八十名に增加すべくこれに附隨する十三項の學則變更をなすことになつた

給水時間延長
新義州の水道

【新義州】新義州上水道は給水時中水不足を感じ一日五時間といふ極度の制限給水を勵行し來つたがすでに解氷も近く集水井の水量もいちじるしく增加した結果九日から一日十時間給水に改めた多分本月末から復舊するであらう

卒業生
新義州商業

▲猪口常一▲石原繁次郎▲原田忠▲白濱▲伴正夫▲李宗鎭▲大西政市▲大山正諭▲若松滿男▲加藤新一▲紙谷正男▲[illegible]▲吉田悅男▲只井進▲田村元雄▲田口際治▲武田史朗▲中川進男▲上野純男▲藤井猛男▲小林剛毅▲金燦赫▲手島正利▲荒木年松▲淺見末男▲佐藤清▲坂井正路▲木戶熊三▲吉岡啓實▲金相朝▲白石聖鐵▲森永醇▲杉崎武夫(イロハ順)

仁川南商業

石田健一▲伊與田工▲伊東榮良▲樋口讓一▲林田小吉▲西木才一郎▲西村里△本田繁▲堀內泰生▲時弘義次▲布井力△大津文雄▲小川安雄▲鶴田一好▲中木安則▲上野孝▲牛島興宜▲國岡毅▲熊井信勝▲山本正一▲山崎信雄▲松本良三▲松浦正一▲松崎昂一▲藤木林太郎▲藤井茂勲△古木興弍▲深堀實▲藤山芳雄▲小林茂▲坂田實▲齋藤龍夫▲北市一馬▲木村行雄▲崔原愛次▲田村博▲志岐小太郎▲白木原一治▲日高俊夫▲麻田時造▲森毅一▲鈴木松治

同仁習學校

▲池田正治▲尹錫明▲田村常雄▲田中利正▲木村隆太▲秋東鎬▲品川金作

線路上に死體

九日午前六時頃水原驛城南線の京城木浦間の一等道路上に人力車夫體の轢死人(飛江夫歲?)の死體があつたが烏山駐在所で檢視の結果他殺でないこと判明水原郡城湖面八務所へ引渡した

地方集會

◇陸軍記念日講演會 大邱教育會主催在鄉軍人會後援の陸軍記念日講演會は十日午後七時から市內第一小學校講堂で開催宮舘貞一氏は世界の反動思潮と共産運動の猛襲を題し八十聯隊長今井清氏は日露戰後の我國防要素の現況を詳述何れも盛況を極めた

◇南川の軍事講演 龍山步兵第七十八聯隊附河部良夫氏は在鄉軍人會海州支部長被任であるが今回黃海道谷山郡に於ける分會設立其他の用務を帶び出張の歸途八日南川へ立寄り普校講堂內に於て軍事講演をなし同三時よりは分會員其他と懇談を交へた

地方人事

▲中島知道氏(島根縣產業課長)十一日大邱着本道視察の筈▲伊藤慶北道產業課長 病氣引籠中の處十日出勤▲張間源四郎氏(平北內務部長)中學校問題で十日出府▲春日林八氏(平北學務課長)同上▲生田內務局長 十日午後一時着急行にて沙里院に下車直に內務局土木出張所に至り少憩の上鳳山炭坑を視察し午後六時料亭博多屋に於ける官民有志の歡迎會に臨み同旅館に投宿十一日載寧江河川改修の現場を視察し海州に向ふ▲李黃海道內務部長 生田內務局長出迎の爲め十日沙里院に來たり京城旅館に投宿十一日歸任▲筒田民彌氏(平壤慈惠醫院婦人科長)婦人病氣の爲め九州に出張中の處九日歸壤▲加藤木慶南道產業課長 滯京中の處八日夜歸任▲關谷同上土木課長 管內視察中の處八日歸任▲和田慶南知事 微恙のため十日自宅に引籠り靜養中

アスマトール

喘息祛痰新藥

容量價格 五〇瓦一・〇〇 一〇〇瓦一・八〇 二五〇瓦三・五〇 四五〇瓦六・〇〇

臨床實驗書 說明書贈呈

滿洲醫科大學藥物學教授 醫學博士 久保田晴光先生發見

本品は滿洲醫科大學教授醫學博士久保田晴光先生多年研究の結果發見せられたる喘息、氣管支炎、呼吸器疾患に對し卓越せる內服新治療劑なり特に本品は一回の服用により發作を頓挫し病狀頓に輕快を覺え元氣の復活を來すは本劑の特長とする所なり

製造元 奉天 鶴原製藥所
發賣元 大阪 鶴原藥品商會

代理店 大阪市伏見町 光榮商會 / 大阪 小西商店 / 門司市本町 鶴原商店

全國有名藥店に販賣せり

慶北は杞柳の產地なり

大邱特產

柳行李 バツケット 卸

大邱驛前 吉田旅行具店 電話長一七五番・振京一一七三三番

京城南大門通三丁目(朝鮮殖產銀行前)

上野醫院 內科 小兒科

院主 上野和夫 電話本局二三五五番

子宮病血の道とリウマチスに 神仙湯

東京新療法研究所 大阪新療法研究所

男の生殖器 短小衰弱の復活

眞空水治療法器の偉効 實驗者の感謝禮狀續々來る

早老を防ぎ精力を旺盛にする 博覽會や共進會で大金牌受領 八大醫學博士實驗證明と讚辭

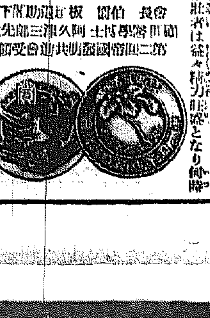

眞空水治療法器が受領せる第一位名譽大金牌

他に類の無い特許 包莖安全自療器

說明書無代 新療法研究所

京城第二高女　水出秀子、日高アサ、加納芳子、（以下氏名列記）[illegible]

戀の淀君

（百九十九）　松林伯知演　野口紅涯畫

前田利家は秀吉を三條の御殿に案内いたす、これには松の丸御殿の局も來て居て、加賀三條の局お手傳でございましたお生み遊ばした和子さま、あつぱれでございますか、御機嫌うございます。三『これは／＼御殿でございます』ただ淀さまの御顏色如何かは知りませぬが、年來の望み何らぎして上さまが御胤を思ひし甲斐あつて和子さまがお生まれ遊ばしたとはこの上もなき身のほまれでござります』と大層喜んでゐる。秀吉は三條の生みし嬰兒を抱き上げ、秀『ウーム、この小伜は行く末輝勝ものにやの』と顏をみつめてをりましたが前田大納言がかたはらから、前『如何でございます、上樣とより似て居りませぬか』秀『ハヽヽヽ、秀吉に似てはよき男ではない、猿が子か、アハヽヽ』前『それにこの和子さま御出遊ばしたる時は不思議な事には……

それ慥いた三條の局は[illegible]案じて、三『あゝ、これにつけても三條の局は[illegible]、將來また氏郷が……らぬこのように心配いたすことも……なきもの、……こすも無理はない。心中察しもる……ます』秀『ウム、……ぞ三『ハイ、しかしそればかりで……

らいふても宜しのこと、ただ心にかゝるはこの和子樣が行末……いふを御殿の局に松の丸が……のような事は決して御心配なさいますな、淀樣はどのよう……をいたしておなだめ申します、この和子樣には御前もなき上……をつけますればまア／＼御心配……はしませぬよう』三『淀樣御世下……

京城明治町二丁目　中央婦人科院　院長　衣笠　茂　電話三三三番

ども行かねばなりませぬ、そこそこなれば出迎へるのですが、淀君は……を立てゝゐることでせうから……もしない、秀吉が見えると淀……

通信教授　バイオリン／尺八　マンドリン及ハーモニカ獨習……以上各別規則……進呈……大日本家庭音樂會

御お成りにございますか、この……はお樂みの場所もございまして、この淀が御望ひもあらうぞ……の御殿と仰せにならず、いきなりからあたつて參た』秀『イヤ別に樂みとてはないが、淀……お樣にございますか、いまで御苦勞の……なる前田殿が御前には好き花が咲きましてござりますが御存知ありませぬか』秀『ウム／＼、花が咲いた、……よいが、又散るも花ながら……らな』淀『お樣にござります』肩をやり／＼と上げた。

醫官高等科教習

【湧川】……官内……巡査中……以下にして成績優秀なるもの三十名……として入所せしめ……日……の豫定であるが、その内成績優良なる者は巡査部長に昇進せしめると

將棋新手合（四）

東京……花田八段……土居八段

（同は……）

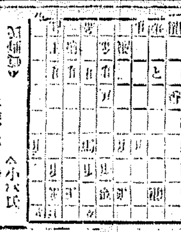

……

【先】小泉氏　（以下指手）[illegible]

……三月十三日……

乾……

▼八白……大に運氣の開くる大吉日
▼九紫……
▼一白……
▼二黒……
▼三碧……
▼四緑……
▼五黄……
▼六白……
▼七赤……

修繕　鑄造・全鮮一ルアー評定　元山[illegible]　玉井工場

しまする』秀『ウム左樣か、して後々この者は如何なるものとなら……か、秀吉なきのちはどのようなものとなるか、武士一枚使うも中すはいつはりを申すこと、しかしとうぢやな長政そちは何と思ふ』長『イヤ和子樣においては御成人の後は必ず御兄君秀頼樣の御力にならせらるることにございませう』秀『さアそこで兄弟仲よくいたしてくれゝばよいが、御と母とがあの始末、如何にも後が案ぜられる』淀があのような氣象であるゆゑどうにもならぬ、前田殿、この小伜の事は前田御頼み申すぞ』前『ハッ』秀『前田その方も心いたしてくれよ』長『恐れ入つてござりまする』秀吉は後々の事を案じてゐる

にございます、よつて御前の御機嫌を乞ひ一枚は頂戴いたしましたが、その後の御勘氣ゆるしく、今朝にては何やら御交際なきように拝察いたし

……三條にも何分共によろしく』前『……田ある以上は決して心配いたさぬがよろしい、さア左樣な事に心をつかうてをられるな、御殿にいたされたがよい』秀『オヽ、それから別段と樂みであるの一とこれから殿をかへて御酒宴と相成りました、折しも庭前の櫻の花は今を盛りと咲き匂ひ、見るも心地よく、その風情のあでやかなる所、秀吉は桃の花を眺めて居りましたが、秀『眞に花である』と興ぜられ御機嫌よく、……にしめして大層御機嫌が……で御前に出……のこの後の事につ……

風が吹きます　あの春風が　山へ行きましよかさげて　明治町　水村[illegible]

いて轉みし後、秀吉は聞いて……た、しかるにこの頃何時しか御前に……が知るところとなり、嫉妬の炎は燃え上がる、すると淀殿は……あるためこれを抑へる事が出來ない、こゝで秀吉にお出でを願ふ、とところが淀君のところへ行くは……りよいとは思はず北政所が……てゐる、ところへ北政所にお成りを願ひたいとの申し出、さアからな……

ぜんそく　キカンシ　（永年難病に……）　自療室　……

中風病　如何程永年の難症も……　播州明石……　普光山本坊

金銀白金　細工の御用は　本町の　德力へ　願ひます　電話本局三九三九

最上醬油　（商標）　鎭南浦　合資會社　柳原醸造所　電話一四三番

內科　小兒科　入院隨意　今村醫院　京城若草町大通り　院長　今村豊八　電話……

淋病內服新藥　ツヨール

慶松藥學博士證明　朝比奈藥學博士檢定
岩川醫學博士檢定　田中醫學博士實驗

本品は揮發油（セスキテルペン）及諸多の樹脂を含有せるを以て內服する時は胃腸の吸收に依り血中を經て腎臟より尿中に排泄せられ之に防腐性を附與せるを以て淋毒性膀胱尿道の疾患に對しては炎症を去り尿を清澄ならしめ排尿時の疼痛を去り淋菌を撲滅するの偉効を有す

○田中醫學博士曰く「上略而して排尿時疼痛を減じ終に共疼痛なも感ぜざる」共繁殖力及抵抗力を減退するの有効なる內用的藥劑として今日の學問程度として最上のものならんか然して本劑は一回貳瓦以上（一日六瓦）（膠球一回三乃至五粒）を用ゆるも何等の副作用を見ずして特に利尿の効あるは余が淋病內服藥中最良にして理想的の者と賞讃する所以なり

○副作用　適當の用量を服用せしむるに於ては絶對に胃腸障害又は食慾不振を來す事無し且持續的に服用するも腎臟刺戟を誘發せざる點に於て優秀なる理想的治淋劑也

○本品は陸軍藥局方に登載せられ各醫科大學病院及陸海軍病院に於て採用せらる

○適應症　急性及慢性淋病、淋毒性膀胱炎、膀胱カタル、尿道炎、腎臟炎、消渇、等一般泌尿器諸疾患。

○諸大家臨床實驗報告集贈呈

藥價　五十粒　一圓三十五錢　百粒　二圓五十錢
　　　二百粒　四圓七十錢

▼全國有名藥店に販賣す▲

製造發賣元　東京日本橋區本町　明正製藥株式會社　振替口座東京一九七二九番
大阪東區道修町　明正製藥株式會社出張所　振替口座大阪二〇七〇九番

No. 10

ホーカー液　愛用者懸賞大募集

課題
一、（イ）最近ホーカー液をお買求めになつた店の名と所番地
（ロ）廣告を御覽になつた新聞の名と日附
（ハ）愛用應募者の住所氏名年齡
以上三つの問題を半紙半分にタテにお書きになつた上で
二、ホーカー液に添えてある効能書の表紙を切つて同封する事

景品
壹等　プラチナ時計　一個……一名
貳等　金側腕時計　一個宛……三名
參等　浴衣地　一反宛……五名
四等　懷中鏡　一個宛……十名
五等　ホーカークリーム小一個宛……一百名

上記の景品は完全な當選者全部に……倂いて……の上で差上げます。
尚は小賣業者優待の爲め

○二錢切手を貼り開き封のこと
○締切　大正十五年四月三十日
○發表　大正十五年六月初旬本紙上

當籤者中一、（イ）に參照記載された商店に對しその順序によつて下記の通り獎勵いたします。
どうぞ小賣商各位に品切れなく御用意を願ひます。

一等金拾圓賞品……名
二等金五圓賞品一反宛五名
三等……

○宛名は　東京……　ホーカー液本舗……

肺結核新藥　ファゴール

陸軍藥局方收載

醫學博士　高橋順太郎先生
藥學博士　下山順一郎先生　協力創製

ファゴールは肺結核、肋膜炎、腸炎、肋膜炎の諸種に對し卓越の偉効を奏す。茲にこの批判は余日一致するところにして、就中醫學博士吉本清太郎先生には……、其の他……の實驗報告は、その代表的のものなり。

藥際の批判

▼ファゴールの眞價は……により頒ち知るを得べし。
▼實驗報告集は御申越により御贈呈す。
▼粉末錠劑共に各地藥店にて販賣す。

一手販賣元　東京市日本橋區本町　友田合資會社　（……株式會社製造）

（FA-26）

賢明なお母様が必ず御使用になる

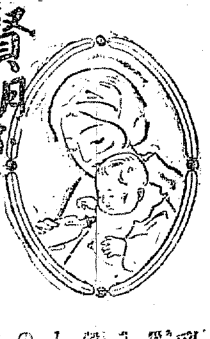

乳兒榮養　ネッスルミルクフード　藥店食料品店にあり

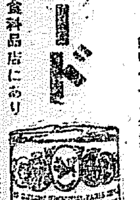

乳以外に穀類の成分が伸び行く御嬰兒に必要なるは小兒科大家の唱道される所であります、本品は牛乳と穀類の長所を併せ此の學說に合致せしめたものであります、故に御愛兒の要求に細心な注意を拂はれる賢明なお母樣は母乳榮養と人工榮養とを問はず必ず本品を御利用なさいます　見本進呈す（神戸三宮郵便局私書函四一七へ御請求下さい）

F 55

●受驗準備　ノーシンは

……頭が重くて勉強の出來ない時や、ボンヤリした時や頭の……シャクシャした時は……の流れ……剤……
一服のんで……
……つきりし思ひ存分に面白い程勉強が出來る今ノーシンは醫學博士……先生御推奨の偉効藥にしてゴツウなるものではなく…すぐに效く…試みられよ

代表的國產品　ベルベット石鹸

（當社製品の內）
ハーブ洗濯石鹸
オペラ浮石鹸
アーク浮石鹸
（營業用）石鹸
B. G. I. 洗濯石鹸
サンマー洗濯石鹸
スキン消毒石鹸

大日本石鹸株式會社

耳鼻咽喉科專門　坂井醫院　入院御隨意　診察時間　午前自九時至十二時　午後自三時至六時　京城南大門通日本生命ビルヂング　醫學博士　坂井　清　電話　醫院本局一六〇四　自宅本局一七八二

あせも　そら病　……家庭藥として如何なる……も一掃す……仁川　吉木醬油場

宮內省御用達　菊正宗

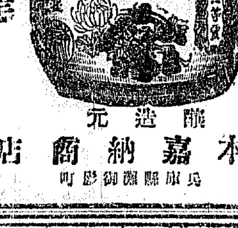

釀造元　本嘉納商店　兵庫縣御影町

性　性的機能を健全ならしめ尿利を調節する卓效藥

處方を公開し內容を明記せる本邦唯一の◎ミツワ家庭藥三十五方の內
理學博士……氏監修

◎ミツワ人參錠
定價　百錠入　金七拾錢　五百錠入　金參圓

主效　神經衰弱、ヒステリー、ヒポコンデリー、……

▲如斯人は◎ミツワ人參錠を用ふべし▲

一、頭が重く氣が鬱ぐ人
一、頭の内が腫れ易い人
一、直ぐ上せる人
一、眠れぬ人
一、眼れて困る人、夢を見る人
一、冷え易い人
一、……に……する人
一、精力減退した人
一、身體の弱い人
……

賣捌　全國藥店にあり、若し無き時は本舗より直送す

◎ミツワ石鹸本舗　東京市日本橋區橘町　丸見屋商店

1.13

永日財話
安東縣の 鎗平銀 一種の貨幣

本紙は先年來鎗平銀の相場を特報して居る。滿鮮貿易の重要を知りては銀相場の日々の變化を見のがすことが出來なかつたからである。それで當業者には絶大の便利を與へたと信じて居る。しかし讀者中には鎗平銀とは何かを正確に知らぬ人があるかも知れぬ。左は安東縣の兩替商安泰利の主人、朱恒茂氏が特に本紙のため寄せられた通俗財話である

或る日、安東興隆街の滿洲銀行支店へ行きましたら店内は支那人が一杯で非常の雜踏、公衆室のカウンターもテーブルも隙なく一面に銀塊をならべてある。或者はそれを稱量てゐる、或者は銀目を讀み上げてゐる、或者は銀塊を叩いて鑑別して居るのでした。それは丁度奉天の變で[illegible]氏が鄭重に迫られて[illegible]から銀の預金口座を開いて支那人との取引が始まるかも知れないと傳へられた時です。滿洲銀行支店は平常ハ一時局不安で日本側の銀行へ預金がなだれ込んで來たと。この銀塊が即ち鎗平銀であります

◇

興隆街から東へ北へと四五町行くと財神廟街に銀市がある。主なる銀舖、主なる日本貿易商はこの市場に人を派して賣買に參與する。この市場では朝鮮銀行券（金票）も奉天東三省官銀號の紙幣（大洋票）も小銀貨（小洋錢）も總て競賣取引の目的物であり、これ等に對する唯一の貨幣は鎗平銀であります。換言すれば銀市の相場は鎗平銀建です。ゆゑに滿洲にいはせると安東縣の本位貨幣は鎗平銀だといふ。これは厳然たる事實であります。」

◇

鴨綠江の結氷が解けると支那の民船と朝鮮の商船とが江の右岸に木材林立の盛況を呈する。なかんづく穀物類の押寄せ來たる地點に糧市がある。糧市の主要物件たる大豆の建値は鎗平銀であるからその製品たる豆粕も豆油も又同じであります。その他柞蠶糸も木材も總て主要輸出品の建値には悉く鎗平銀を用ひつゝあるのが事實であります。」

◇

安東のステーションから北へ八九町行くと支那總商會の建物がある。へうたん形のスピヤーをそびかした外觀は明治中期の銀行建築を聯想させる。この建物の中で内鮮支那の三民族が慫慂として三ガイ五ヤツの喊聲を擧げ手を拍つて取引してゐる。安東取引所です。この取引所は貿易商が金資金と銀資金の大相場を行ひ、又銀資金の需要を見越て豫め手當をする時の機關として創立され、ですに七年の久しきにわたり銀塊[illegible]

賣を生命としてゐます。その鎗平銀はいふまでもなく鎗平銀であります。左に最近の安東取引所の鎗平銀定期出來高を示しませう

▲二月十八日　百十四萬八千兩▲二十九日百七十二萬八千兩▲二十日百五十六萬二千兩▲二十一日百十九萬八千兩▲二十二日百四十萬八千兩▲二十三日八十萬八千兩▲二十五日百〇六萬兩

これは舊正月休市の明けてから一週間ばかりの出來高でしかも支那人側は正月氣分で氣乘の薄い時であるにも拘らず月々百萬兩の取引が出來てゐます。

◇

以上列擧した事實は是を一言にして安東に銀入れた人の誰もが目撃しうることであります。その有ふれたことをとらへてこゝに取新らしく述べ立てたのは鎗平銀を知るについて最も肝要な點を早わかりして頂きたいからまづ以て活きた事實を列擧したのであります。私が最も肝要な點と申すのは

一、鎗平銀は現に安東に流通しつゝある支那固有の通貨であること

二、鎗平銀は支那固有の銀貨の中にて最も主要なる銀貨であること

三、商に支那側の主要貨幣たるにとまらず實に日支貿易の決濟に必要缺く可からざる貿易貨幣にして品位精良に依つて實際價値を認むる所謂秤量貨幣である

などであります。以下項を追ふてお話を進めませう。

滿洲棉花栽培奬勵
新會社設立計畫

【東京電報】紡績棉花關係業者は滿蒙に於ける棉花栽培を旺盛ならしむべく關東廳および滿鐵の栽培奬勵をも陳情してゐるが右につき兒玉總督は熱心に奬勵を考究中であると同時に國庫の補助を仰ぎ幾多の困難を排して滿洲棉花栽培協會の外に總數資金の滿洲棉花栽培會社を創立し兩棉花業者と連絡して棉花栽培を奬勵せんといふにある。右關係者としては有力業者より大日本紡績聯合會推薦二名創立委員として推しその手續きをとることゝなる模様である

滿洲に産する三十種の新鐵敷設を要望するもので該線延長の暁は吉敦線滿洲境川付近鐵道の沿線の諸都より出る物資は從來滿洲の能路より有利且つ安全なる鐵路によつて輸送されることとなる。この地方に於ける主要物産たる米、大豆、綿糸、綿織物等の需要は相當に增大するであらうといふのであるが右五都に於ける主要産物左の通り（單位千圓）

	數量	金額
米（千石）	二九四	六、八五七
大豆	九〇	一、〇八二
粟	二六七	三、〇二二
繭	六一	六一〇
棉花（斤）	三九六	四七六
麻	六一	六一〇
馬鈴薯	一、〇〇二	二〇二
煙草	四五四	九八六
合計		一〇、〇四一

日露貿易
決濟方法

露國輸出組合設立について大阪、東京、神戸、京都の日露協會聯合會の下に豫て組合設立の運動中であつたが豫定以上の贊成者があつたので愈々組合の發起人會を開き申合をなし組合が設立される當局の上組合は銀行の仲介の下に相應の外貿易の增進を期するにあるが目下の國情に鑑みて左の如き協議をなす處があつた

被我取引決濟方法

一、輸出入品引合は必ず露國貿易局直接の取引と限定せられて居るを以て日本各地にある露國代理店に對し東京貿易局支部と交渉するを要す

二、我國よりの輸出引合品は大體に於て見本をモスコー貿易局本部に送附され同所にて歐米品と比較採算せられし上決定を見る

三、上記は原則として概して大體引合に適用せられ居るも少額取引は臨時引合品は貿易局支部より取引せらるゝ現狀である

四、支拂條件は品種數量其他に一樣ならざるも露國現下の財政上成るべく三箇月乃至六箇月の手形取引を行ひ居る現狀である、因に少額取引は現金拂もある

私鐵補助
三百○十萬圓

大正十四年度における私鐵に對する政府の補助金は京南鐵道の下期分三十五萬五千餘圓が目下審議中にあるがこれを確定と見て總額は百八十九萬一千餘圓にして十五年度へ繰こす金額が三十五萬九千七百餘圓であるがこれを各私鐵別にして見れば左の通りとなる

朝鮮鐵道會社	二、六〇五、〇〇〇	
京南鐵道	五七〇、九〇〇	
金剛山電鐵	三六六、六〇〇	
圖們鐵道	三五一、〇〇〇	
合計	三、八九一、〇〇〇	

全北鐵道業績
昨年下半期

大正十四年度下半期の全北鐵道收支決算は運輸收入十二萬七千餘圓を計上して居るが、此期の成績非常に良好で旅客貨物共に非常な增收となり總收入十五萬三千圓、豫算四十五圓餘の豫算に對し五十二圓九十八錢の實收となる見込で之が東豫算の認可申請をしたが二月末日に認可になつたから結局總額二萬四千五百餘圓即當り六圓七十錢餘の增收となる譯である

全北鐵上期豫算

全北鐵道十五年上期豫算は運輸收入十一萬五十三百五十六圓雜收入二千二百八十七圓合計十一萬七千六百四十三圓・日一哩當り四十一圓四十七錢にして支出の方は營業費九萬三千七百三十六圓にして差引益金二萬三千九百七圓此より八錢四十三錢となる譯で政府の補助金は受けず八分の配當をすると計算になつて居る

京南鐵道
拂込徵收か 借入不調の時

京南鐵道は來る北中旬の總會に經費のため十一日秋本、立川、諸谷の重役東上したがこれは今後の資金調達の方法として第三回拂込を徵收することになるか新借入をする事にするかを協議するが借入不調の時は拂込徵收の事になると[illegible]

忠北線延長を
朝鐵へ要望

忠州有志富田、大石、田代の三氏は十一日朝鮮鐵道會社に大澤副社長を訪問忠北線延長について陳情する所があつた

これは現在開通せる鳥致院清安を更に延長して清州除忠州を經[illegible]

仲のよい
鑛業三巨頭
夫々分野がちがふ

三非、藤田、久原の三巨頭は朝鮮における鑛業開發について何れも仲がよく金、銀、銅、鐵、亞鉛、鉛等あらゆる鑛物を買入れ鈴木は[illegible]鎭南浦の精錬所に出して居る在の鑛山鑛物を買取久原は鎭南浦の精錬所に送る鉛と九州佐賀の關鑛所に送る金、銀、銅だけを買入れるので目下のところ競爭とはならぬやうである

鮮銀支店を
咸興へ
韓一救切らず

鮮銀では咸興の支店開設問題は其の後實ゝ切らぬまゝに推移して居るがこれは同地にはすでに殖銀、鮮一銀行として北鮮商業銀行あり（五十萬圓半額拂込）韓一支店を設くると地元における地勢の形となるのであるが鮮人側としては鮮銀進出さるべきも内地人側には關係がないので別に内地人側銀行支店がほしいとてこの話を朝鮮銀行へ持ち込みつゝあり相當好意的見積を得た由にて同地實民は專ら鮮銀支店の新設を期待してゐる

鮮牛增殖豫想
十年間七十萬頭

本府殖産局の調査に十四年末現在の内鮮牛は生産頭數四十一萬九千三百七十頭屠殺頭數二十六萬八千頭移出八萬五千頭で頭數は昨年度より約一萬頭増の百八十九萬頭で前年度より約一萬頭の增殖を見て居るが二十三年度末には二十三萬八千頭を居殺し十二萬頭さ輸移出しても尚ほ五十萬頭は殖する事となり現在より約六十五萬頭の增殖を見るものであると

鮮陶賣行良好

陶器賣捌期に入つて陶器の需要は漸次增大してゐるが本年は昨年に比較して相場が約二割方安く從て前から賣行きも他の商品に比して頗る順調な賣行を示し京城附近でも春來すでに十五萬圓計りの商內があつた相場左の通り

▲飯碗十個四〇▲四寸皿四五▲三寸五分皿三〇▲湯呑五〇▲汁ワン五五

爲替前途樂觀
突飛高はない

對外爲替は近頃日來反動下押を演じ低調とうくたる有様であるがこれはむろん思惑筋の買過ぎのためであつて上海方面の利食振出の模樣なるは何よりの證據である從て此間は今後も續くものと見られて居る、しかしながら右思惑筋の一齊賣放ちは之が財政界に在外正貨の將來に對し相當以上の危惧を感じつゝあるに歸因するやの節があり此斷の行き過ぎはやがていやされるだらうからその後は順次正朝に復るに相違ないけれども一面また正貨の將來が必ずしも安全興富ともいへないのであるから春來經來つた突飛高の再演は望まれすそれが又邦で爲替の前途を自[illegible]

限外また出現
コール引締り

昨日限外消滅を示した鮮銀券は本日發行九千百三十萬圓と百萬圓を減し一千三百八十二萬圓の限外出現を見たこれはコール引締りによるものであらう

財界彙報

驅虫劑會社創立

寄生蟲驅除劑株式會社は資本金十萬圓、全額拂込として發起人山野廷松、三好和一郎、吉田秀次郎氏等十名によつて計劃中のところ本月十五日株金拂込完了の上本月末創立總會開催すると

▲商議役員會　京城商工組合聯合會々長代理鈴木幹事及辻本副會長は十一日午後二時より京城商議に於て常任幹事並幹事辭任方を協議した。

▲商議役員會　京城商業會議所では十五日午後一時より役員會を開き左記聯盟案聯合會提出案第九回全鮮商議聯合會提出案

一、京城商議所要請の件

一、木浦商議要請に係る右聯合會に開催地を木浦に變更し併せて會期を十一月に延期の件

一、京城商議所建築設計

▲京土地立入札　府内觀龍山清水町所在地所埋立はこの程入札の結果一萬二千九百圓で花丸組に落札したと

惡材出揃ふ

上旬貿易は二千百萬圓の入超で而も旬より入超額を示したが其一面に於ては議會昨今の紀行に氣がゝりの處があり鳥置氏等に話問題の懸念並に綿合後の玉先れも懸念されるのはせて不安材料が多く一段の下值を豫つて居るだけにまだ買玉の整理すべきものが多く當限落を控へて整理安は免がれぬものと見られる

後場閑散風調

後場は大阪の保合を入れ氣引立たず僅かに日先筋の小日商内が行はれたのみで諸株風調を繰返し京取五圓八十錢鐘新七圓六十錢と變らず大新は六圓三十錢の寄り付一本で活氣薄の場面だつた（後場）

小刻み安

大阪の軟調を入れて寄付の三圓八十四錢を高値にチリ安步調に引へ

一頃も嬰せず早く受渡が濟むと却つて銀行から戻り日步を取つて居ると其所へ定期を寶るにしても決して安い所へ賣込まず寧ろふいた所を再び寶直すと云ふ行方を取つて居るので其等から生れる利益を渡米の方に加算する時は幾分儲けとなることも满更なくないと思ふ（後場）

株式
氣迷氣分に 諸株一齊下押

幾分晴模樣となつた大阪市況も今朝再び曇りとなつたので氣迷氣分濃くは突込まで買物は控へると云ふ有様で商納乏しく寄場小高き跡凡化し諸株三圓十錢方下押しを作げ大引（前場）

▲京取三十錢安▲鐘新二十錢安▲大新四十錢安▲仁取四十錢安▲安取保合

期米
利喰ひ急ぎ

大阪が小相場の折釣とて大阪も七圓臺は利喰ひと戻り待ちの賣物に限せられ前日來再び底潮れに落込み今朝更に頭重き移りを入れて三十三圓八十六錢と四丁安に寄付京筋の賣納みと丸ヴ其他の利喰ひ急ぎの賣物にもみ合結局八十四錢と頭重く引（前場）

不死身の山田

二月限に阪神南市場で十萬石近き渡米を行ふべく目下釜山郡山方面にて買附中なる神戶の山田助は今年で足掛け三ケ年に亘る弱氣にして而かも其間に於ける渡米每に多大の失なは免れざりし事より何人も齊[illegible]

強氣弱氣

仁川の褒商同野商店の整理もどうやら旨く解決しそうだとか▲世の中は何事に限らず腐い物に蓋をしてるのが一番いけない早く鮭會へサラケ出してしまうと其所には又新な活路を見出すもの だ▲相場だつて其通り仁取地の敗派が敗かれ玉に未練を残し採算の取れない米を無理さんだんして渡米を行ひ腐い物に蓋をしたた樣なことをしてるからいつまで達つても二進も三進も動きが取れないわけなのだ▲相場に妙味を持たせるにはこのフタを取るに限る

硬言軟語

▲京取三十六圓、道取三十一圓ソコへの出直りを眺めては十一圓ツコくの安取もチットして居られなく▲今期八朱の配當などを見おはやしに實株が最も多く見物人の最も多い京取市場で一つ踊らせて見ようと云ふ譯ぢや▲安取の向上運動は京取市場で市人の氣迷ひさましに一としきり人氣を添くことにならう

正米
買控へ頓打

京城　合格米は出廻薄と内地の買附不相に依然買縋りの態度にて丸キ三等三十三圓九〇四等三三圓四〇歴を手堅く持合ひ地廻り米も底意に氣乏しかながら前日の行過ぎに買入一齊手控へとなり今朝は聊か頭打ちの蹤にて政見三十三圓三〇種力三一圓挽みを唱へ必着小口の外拂々しき取引もなく正米は原料高の後を逐ひ正米も錢方引締り協定値三十六圓五十錢となつた

正米標準	
丸キ四等	三三圓四〇
白米御値	三六圓五〇

仁川　丸キ内手三等三三圓九〇四等三三圓四〇信川四等三三圓二〇南市四等三三圓一〇黄北四等三三圓糯神力十錢一厘在來棉九錢九厘にて手持筋當急がず大豆は内地注文杜絶の爲め日々不勢の傾きにて鄭山一七圓五〇長〇一七圓四〇白川一五圓七〇天安一五圓九〇海川一五圓五〇水原一六圓見當にて一二十錢安である

商況

大豆　内地筋の注文殆ど皆無の狀態なるがされはとて投げ物もなく

株式白賣買

株式白賣買
京取市場仲買人 白井文之助商店
京城府黄金町二丁目 電話本局二三八・一〇二六 振替京城五一五四番
[illegible]

株式 京取短期（十一日）

	寄付	大引	高値	安値
京取 前場	三五・八	三五・二	三六・二	三五・九
[illegible]				

算定と日步

	算定値	代用價格	日步（錢）
京取	三四・八〇〇	二一・〇〇〇	一・五
大新	一〇七・〇〇	一・八〇〇	八
仁取	八九・〇〇	二八・一〇	八・九
[illegible]			

出來高　長期 八、七一〇〇　短期 一二、一三〇〇　累計 四一、四〇〇〇

東京現株（大阪長期・大阪短期）

[illegible]

期米（十一日）

▲仁川

[illegible]

安取株式

[illegible]

各店俵合せ

[illegible]

海外糖市況

▲キユーバ粗糖▲二弗三一分の九▲ジヤバ糖三、四日限▲一一ギルダ八分の七▲倫敦糖四日限▲一三志四片三分の一

京城手形交換高（十一日）　枚數 三、八九〇枚　金額 二、三二九、六四四圓

▲砂糖現物（日糖ST）　▲鎗平銀

海外經濟電報

倫敦銀塊　三〇片八分の三
英米爲替　四弗八六仙十六分の三 十六分の一高
米棉　二十錢安 二十錢高
印棉
スチール株
アナゴンダ
紐育銀塊
米棉
現物六五圓 ミツドリング 先物六五圓

仁川穀物出入（十一日）

玄米	（俵）	二、六二五
白米	（叺）	六、二五七
大豆	（叺）	一、〇〇〇
丸モチ	（袋）	四、五〇〇
白モチ	（叺）	六五〇

青果（南大門市場十一日）

▲大根十貫一圓八〇▲カブ二圓三〇▲蓮根八圓五〇▲ゴボウ五圓三〇▲里芋四圓五〇▲馬鈴薯一圓八〇▲ミツバ[illegible]

鮮魚（十日京城魚市場）

十貫に付圓▲タイ七〇▲小ダイ四〇▲モエビ一五〇▲カジキ五〇▲ブリ一七〇▲ヒラス二〇▲サバ一五▲ポラ一五▲アナゴ一五▲ヒラメ四〇▲タコ一五▲イカ四〇▲イシモチ五〇▲カレイ五〇

日銀帳尻（十一日）

内地コール

	東京	大阪
翌日物	一四より	一四
無條件	一四より	一四
月越	一四より	一四

落穂を拾ふ

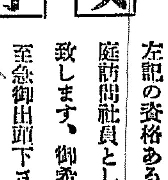

▲造き者は日々にうとくなるが入用で▲といつて浮レがたきは近ごろ前業讀一とか顔瀧用とかが耳につくおろそかにされがちなは甚る鐵鑛▲總督府はこのたび新に成績の陶器類の大部分を釜山牧の島の陶磁器にするとか▲正に鮮窯用にネヂまきをやつたもので上の好むところ下これより甚だしきはなく▲すべての方面に自給自給のこの方針が徹底するといふがそれは陶器とおなじく安全なやうで不安全なこれ物同然▲これ物なら天地無用徹底的に安全かも知れぬが▲この人間のする政策ばかりは徹底したやうでやゝもすれば徹底しない▲何はしかれ新年度に進いことだ、モツ一ねぢ捲き上げなくてはなるまい。

下り 上り（列車時刻表）

[illegible]

信託業一般 朝鮮信託株式會社 仁川本町 電話一三二番

東畜特製 雪印洗濯石鹸
洗濯に石鹸 撰擇に節儉
品質ト經濟ヲ兼備
特約店募集（特約店數ニ制限アリ滿員トナラヌ内至急申込レタシ）
製造元 東洋畜産興業株式會社 京城府義州通二丁目
全鮮一手販賣 テキサス油京城販賣組合石鹸部 京城府南大門通三ノ八六 電話本局一八七番

肺尖・肋膜・腹膜・結核專門 古賀病院 九州線田代ヒズ驛ヨリ卒一 電話鳥栖五番

丁子堂 [illegible]

男女防病 サック 本邦唯一の精良品

价川輕便鐵道

女子訪問社員採用
左記の資格ある方を、家庭訪問社員として、採用致します、御希望の方は至急御出頭下さい。
一、年齡 滿二十歲以上四十歲以下
二、資格 高等女學校卒業程度强健な活動家
三、申込 自筆履歷書を御持參下さい
四、住居 左記市内又は隣接町村に在住出來る方
五、待遇 初任給五十圓より六十圓まで
六、賞與 年四回に支給致します
八千代生命保險株式會社 京城支店 京城府大和町一ノ四四

二年生ヨリ六年生マデ多數持合セテ居リマスカラ多少ニ拘ラズ御用命願マス
檜（庭園用苗木）
櫻苗モアリマス
鎭南浦 三和花園 電話四一八番

内科一般 長谷川内科醫院 醫學博士 長谷川[illegible]

資本金 壹億五千萬圓 本店 東京市[illegible]
株式會社 安田銀行京城支店
爲替取引先は内地各方面に有之候銀行一般の業務は最も便利に御取扱可申上候

たしぬかれて　倒會と散會